ภาคผนวก

ภาคผนวก ก	สำเนาหนังสือเห็นชอบต่าง ๆ จากหน่วยงานราชการที่เกี่ยวข้อง
ภาคผนวก ข	มาตรการป้องกันและแก้ไขผลกระทบสิ่งแวดล้อม และมาตรการติดตามตรวจสอบผลกระทบสิ่งแวดล้อม
ภาคผนวก ค	เอกสารประกอบผลการปฏิบัติตามมาตรการป้องกันและแก้ไขผลกระทบสิ่งแวดล้อม และมาตรการติดตามตรวจสอบผลกระทบสิ่งแวดล้อม
ภาคผนวก ง	ใบรายงานผลการวิเคราะห์
ภาคผนวก จ	เอกสารสอบเทียบเครื่องมือวิเคราะห์
ภาคผนวก ฉ	หนังสือขึ้นทะเบียนห้องปฏิบัติการวิเคราะห์
ภาคผนวก ช	ประกาศสวนอุตสาหกรรมโรจนะ (อยุธยา) ฉบับที่ 1/2559 เรื่อง การปล่อยน้ำเสียของโรงงานภายในสวนอุตสาหกรรมโรจนะ (อยุธยา) ประกาศ ณ วันที่ 31 สิงหาคม พ.ศ. 2559
ภาคผนวก ช	ประกาศกระทรวงทรัพยากรธรรมชาติและสิ่งแวดล้อม เรื่อง กำหนดมาตรฐานควบคุมการระบายน้ำทิ้งจากอาคารบางประเภทและบางขนาด พ.ศ. 2548

ภาคผนวก ก
สำเนาหนังสือเห็นชอบต่าง ๆ จากหน่วยงานราชการที่เกี่ยวข้อง

ภาคผนวก ก-1

สำเนาหนังสือเห็นชอบรายงานการประเมินผลกระทบสิ่งแวดล้อม

โครงการอาคารที่พักอาศัยพนักงาน ของโรงงานยาสูบ กระทรวงการคลัง

สำนักงานโครงการฯ
รับที่ 233
วันที่ 24 มี.ค. 54
เวลา 12.31 น.

วันที่23 มี.ค. 2554
เวลา 13:41:34
ทส1009.5/2636
ลว.17 มี.ค. 2554

ที่ ทส ๑๐๐๙.๕/ ๒๖๓๖

สำนักงานนโยบายและแผน
ทรัพยากรธรรมชาติและสิ่งแวดล้อม
๖๐/๑ ซอยพิบูลวัฒนา ๗
ถนนพระรามที่ ๖ กรุงเทพฯ ๑๐๔๐๐

๑๗ มีนาคม ๒๕๕๔

วันที่23 มี.ค. 2554
เวลา 13:41:34
ทส1009.5/2636
ลว.17 มี.ค. 2554

เรื่อง รายงานการวิเคราะห์ผลกระทบสิ่งแวดล้อมโครงการอาคารที่พักอาศัยพนักงาน

เรียน ผู้อำนวยการยาสูบ

อ้างถึง ๑. หนังสือสำนักงานนโยบายและแผนทรัพยากรธรรมชาติและสิ่งแวดล้อม ที่ ทส ๑๐๐๙.๕/๘๔๘๐ ลงวันที่ ๒๒ พฤศจิกายน ๒๕๕๓
๒. หนังสือโรงงานยาสูบ กระทรวงการคลัง ที่ รยส.๐๐๐๐๐๒/๓ ลงวันที่ ๔ มกราคม ๒๕๕๔
๓. หนังสือโรงงานยาสูบ กระทรวงการคลัง ที่ รยส.๐๐๐๐๐๒/๖๐๕ ลงวันที่ ๘ กุมภาพันธ์ ๒๕๕๔

สิ่งที่ส่งมาด้วย ๑. มาตรการป้องกันและแก้ไขผลกระทบสิ่งแวดล้อม และมาตรการติดตามตรวจสอบคุณภาพสิ่งแวดล้อมที่โครงการอาคารที่พักอาศัยพนักงาน ของโรงงานยาสูบ กระทรวงการคลัง ต้องยึดถือปฏิบัติอย่างเคร่งครัด
๒. แนวทางการเสนอรายงานผลการปฏิบัติตามมาตรการป้องกันและแก้ไขผลกระทบสิ่งแวดล้อมและมาตรการติดตามตรวจสอบคุณภาพสิ่งแวดล้อม โครงการด้านที่พักอาศัย บริการชุมชนและสถานที่พักตากอากาศ

ตามหนังสือที่อ้างถึง ๑ ถึง ๓ สำนักงานนโยบายและแผนทรัพยากรธรรมชาติและสิ่งแวดล้อม ได้แจ้งผลการพิจารณารายงานการวิเคราะห์ผลกระทบสิ่งแวดล้อมของคณะกรรมการผู้ชำนาญการพิจารณารายงานการวิเคราะห์ผลกระทบสิ่งแวดล้อมด้านอาคาร การจัดสรรที่ดิน และบริการชุมชน ในการประชุมครั้งที่ ๕๐/๒๕๕๓ เมื่อวันที่ ๑๑ พฤศจิกายน ๒๕๕๓ มีมติไม่ให้ความเห็นชอบรายงานการวิเคราะห์ผลกระทบสิ่งแวดล้อม โครงการอาคารที่พักอาศัยพนักงาน ของโรงงานยาสูบ กระทรวงการคลัง ตั้งอยู่ที่ ตำบลคานหาม อำเภออุทัย จังหวัดพระนครศรีอยุธยา มีจำนวนห้องพัก ๘๔๐ ห้อง อาคารศูนย์อาหาร ลานกิจกรรม/สันทนาการและกีฬา โดยให้เพิ่มเติมรายละเอียดให้ครบถ้วนสมบูรณ์ ต่อมา โรงงานยาสูบ กระทรวงการคลัง ได้เสนอรายงานฯ ฉบับเพิ่มเติม ให้สำนักงานฯ ดำเนินการตามขั้นตอนการพิจารณารายงาน ความละเอียดดังแจ้งแล้ว นั้น

สำนักงาน...

สำนักงานนโยบายและแผนทรัพยากรธรรมชาติและสิ่งแวดล้อม ได้พิจารณาและนำเสนอรายงานการวิเคราะห์ผลกระทบสิ่งแวดล้อมดังกล่าวต่อคณะกรรมการผู้ชำนาญการพิจารณารายงานการวิเคราะห์ผลกระทบสิ่งแวดล้อมด้านอาคาร การจัดสรรที่ดิน และบริการชุมชนตามลำดับขั้นตอนการพิจารณา และในการประชุมครั้งที่ ๕/๒๕๕๔ เมื่อวันที่ ๒๐ มกราคม ๒๕๕๔ คณะกรรมการผู้ชำนาญการฯ มีมติให้ความเห็นชอบรายงานการวิเคราะห์ผลกระทบสิ่งแวดล้อม โครงการอาคารที่พักอาศัยพนักงาน ของโรงงานยาสูบ กระทรวงการคลัง โดยให้ โรงงานยาสูบ กระทรวงการคลัง ซึ่งเป็นเจ้าของโครงการปฏิบัติตามมาตรการป้องกันและแก้ไขผลกระทบสิ่งแวดล้อมและมาตรการติดตามตรวจสอบคุณภาพสิ่งแวดล้อมที่นำเสนอไว้ในรายงานฯ อย่างเคร่งครัด ทั้งนี้ เมื่อมีการเริ่มดำเนินโครงการแล้วจะต้องเสนอรายงานผลการปฏิบัติตามมาตรการป้องกันและแก้ไขผลกระทบสิ่งแวดล้อม และมาตรการติดตามตรวจสอบคุณภาพสิ่งแวดล้อม ตามสิ่งที่ส่งมาด้วย ๑ และ ๒ รวมทั้ง โครงการจะต้องปฏิบัติตามกฎหมายอื่นใดที่เกี่ยวข้องด้วย และประสานกับผู้จัดทำรายงานฯ ให้ดำเนินการรวบรวมรายละเอียดข้อมูลทั้งหมดตามลำดับการพิจารณาของคณะกรรมการผู้ชำนาญการฯ จัดทำเป็นรายงานฉบับสมบูรณ์ พร้อมแผ่นบันทึกข้อมูล (CD-ROM) ในรูปของ Digital File (pdf) Adobe Acrobat และเสนอต่อสำนักงานฯ ภายใน ๑ เดือน เพื่อใช้เป็นเอกสารอ้างอิงและส่งให้หน่วยงานที่เกี่ยวข้องต่อไป อนึ่ง สำนักงานฯ ได้สำเนาหนังสือแจ้งบริษัท แอลดีคอน คอร์ปอเรชั่น จำกัด เพื่อดำเนินการต่อไปแล้ว

จึงเรียนมาเพื่อโปรดพิจารณาดำเนินการต่อไป

ขอแสดงความนับถือ

(นายสันติ บุญประคับ)
รองเลขาธิการฯ ปฏิบัติราชการแทน
เลขาธิการสำนักงานนโยบายและแผนทรัพยากรธรรมชาติและสิ่งแวดล้อม

สำนักวิเคราะห์ผลกระทบสิ่งแวดล้อม
โทรศัพท์ ๐ ๒๒๖๕ ๖๖๒๔
โทรสาร ๐ ๒๒๖๕ ๖๖๒๕

ภาคผนวก ก-2
สำเนาหนังสือเห็นชอบผลการพิจารณารายงานการเปลี่ยนแปลงรายละเอียดในรายงานการประเมินผลกระทบสิ่งแวดล้อม
โครงการก่อสร้างอาคารที่พักอาศัยสำหรับพนักงาน ของโรงงานยาสูบ กระทรวงการคลัง

ที่ ทส ๑๐๐๙.๕/ ๘๐๕๕

สำนักงานนโยบายและแผน
ทรัพยากรธรรมชาติและสิ่งแวดล้อม
ถนนพระรามที่ ๖ แขวงสามเสนใน
เขตพญาไท กรุงเทพฯ ๑๐๔๐๐

๑๖ กรกฎาคม ๒๕๕๙

เรื่อง แจ้งผลการพิจารณารายงานการเปลี่ยนแปลงรายละเอียดโครงการในรายงานการวิเคราะห์ผลกระทบสิ่งแวดล้อม โครงการ ก่อสร้างอาคารที่พักอาศัยสำหรับพนักงาน ของโรงงานยาสูบ กระทรวงการคลัง

เรียน ผู้ว่าราชการจังหวัดพระนครศรีอยุธยา

สิ่งที่ส่งมาด้วย รายงานการเปลี่ยนแปลงรายละเอียดโครงการในรายงานการวิเคราะห์ผลกระทบสิ่งแวดล้อมโครงการ ก่อสร้างอาคารที่พักอาศัยสำหรับพนักงาน ของโรงงานยาสูบ กระทรวงการคลัง

ด้วย โรงงานยาสูบ กระทรวงการคลัง ได้เสนอรายงานการเปลี่ยนแปลงรายละเอียดโครงการในรายงานการวิเคราะห์ผลกระทบสิ่งแวดล้อมโครงการ ก่อสร้างอาคารที่พักอาศัยสำหรับพนักงาน ตั้งอยู่ที่ ตำบลคานหาม อำเภออุทัย จังหวัดพระนครศรีอยุธยา เป็นโครงการประเภทอาคารอยู่อาศัยรวม มีจำนวนห้องพัก ๕๙๕ ห้อง (เดิม ๘๔๐ ห้อง) ขนาดพื้นที่โครงการ ๒๒ ไร่ ประกอบด้วย อาคารที่พักอาศัย ๓ อาคาร สูง ๖ ชั้น อาคารศูนย์อาหาร เป็นอาคารสองชั้น (มีชั้นใต้ดิน ๑ ชั้น) ลานกิจกรรม/สันทนาการและกีฬา อาคารศูนย์อาหาร ลานกิจกรรม/สันทนาการและกีฬา (เดิมอาคารที่พักอาศัย ๔ อาคาร สูง ๖ ชั้น อาคารศูนย์อาหาร เป็นอาคารสองชั้น (มีชั้นใต้ดิน ๑ ชั้น) ลานกิจกรรม/สันทนาการและกีฬา อาคารศูนย์อาหาร ลานกิจกรรม/สันทนาการและกีฬา) ให้สำนักงานนโยบายฯ ดำเนินการตามลำดับขั้นตอนการพิจารณารายงาน

สำนักงานนโยบายและแผนทรัพยากรธรรมชาติและสิ่งแวดล้อม ได้พิจารณาและนำเสนอรายงานการเปลี่ยนแปลงฯ ดังกล่าวต่อคณะกรรมการผู้ชำนาญการพิจารณารายงานการวิเคราะห์ผลกระทบสิ่งแวดล้อมด้านอาคาร การจัดสรรที่ดิน และบริการชุมชน พิจารณาตามลำดับขั้นตอนการพิจารณา และในการประชุมครั้งที่ ๔๙/๒๕๕๙ เมื่อวันที่ ๖ กรกฎาคม ๒๕๕๙ คณะกรรมการผู้ชำนาญการฯ มีมติให้ความเห็นชอบรายงานการเปลี่ยนแปลงรายละเอียดโครงการในรายงานการวิเคราะห์ผลกระทบสิ่งแวดล้อมโครงการ ก่อสร้างอาคารที่พักอาศัยสำหรับพนักงาน ของโรงงานยาสูบ กระทรวงการคลัง โดยให้โรงงานยาสูบ กระทรวงการคลัง เจ้าของโครงการปฏิบัติตามมาตรการป้องกันและแก้ไขผลกระทบสิ่งแวดล้อม และมาตรการติดตามตรวจสอบผลกระทบสิ่งแวดล้อมที่เสนอไว้ในรายงานการวิเคราะห์ผลกระทบสิ่งแวดล้อมที่ได้รับความเห็นชอบอย่างเคร่งครัด รายละเอียดตามสิ่งที่ส่งมาด้วย

จึงเรียนมาเพื่อโปรดทราบ

ขอแสดงความนับถือ

สำนักวิเคราะห์ผลกระทบสิ่งแวดล้อม
โทร. ๐ ๒๒๖๕ ๖๕๐๐ กด ๒ กด ๖๘๑๐-๖๘๑๖
โทรสาร ๐ ๒๒๖๕ ๖๖๑๖

นางปิยนันท์ โศภนคณาภรณ์
รองเลขาธิการฯ ปฏิบัติราชการแทน
เลขาธิการสำนักงานนโยบายและแผนทรัพยากรธรรมชาติและสิ่งแวดล้อม

ภาคผนวก ก-3
สำเนาหนังสือแจ้งเปลี่ยนชื่อ “โรงงานยาสูบ กระทรวงการคลัง”

ที่ ยสท.170001/2112

การยาสูบแห่งประเทศไทย
184 ถนนพระราม 4 กทม. 10110

18 พฤษภาคม 2561

เรื่อง แจ้งเปลี่ยนชื่อ "โรงงานยาสูบ กระทรวงการคลัง"

เรียน กรรมการผู้จัดการบริษัท ยูไนเต็ด แอนนาลิสต์ แอนด์ เอ็นจิเนียริ่ง คอนซัลแตนท์ จำกัด

สิ่งที่ส่งมาด้วย พระราชบัญญัติการยาสูบแห่งประเทศไทย พ.ศ. 2561

เนื่องด้วยโรงงานยาสูบ กระทรวงการคลัง ได้ยกฐานะองค์กรเป็นนิติบุคคลภายใต้พระราชบัญญัติการยาสูบแห่งประเทศไทย พ.ศ. 2561 และตามมาตรา 39 กำหนดให้กระทรวงการคลังโอนบรรดากิจการ เงิน ทรัพย์สิน สิทธิ หน้าที่ หนี้ และความรับผิด ของกระทรวงการคลังในส่วนที่เกี่ยวกับกิจการของโรงงานยาสูบ กระทรวงการคลัง ที่มีอยู่ในวันก่อนวันที่พระราชบัญญัตินี้ใช้บังคับไปเป็นของการยาสูบแห่งประเทศไทย ซึ่งตั้งขึ้นตามพระราชบัญญัตินี้ ดังนั้น การยาสูบแห่งประเทศไทย (ยสท.) จึงขอแจ้งการเปลี่ยนชื่อองค์กร จาก "กระทรวงการคลัง (โรงงานยาสูบ กระทรวงการคลัง)" เป็น **"การยาสูบแห่งประเทศไทย (ยสท.)"** รายละเอียดปรากฏตามสิ่งที่ส่งมาด้วย

จึงเรียนมาเพื่อทราบ

ขอแสดงความนับถือ

(นายนพดล หาญธนสาร)
รองผู้ว่าการ ปฏิบัติการแทน
ผู้ว่าการการยาสูบแห่งประเทศไทย

กองความปลอดภัย
โทร. 02-227-1148 ต่อ 2269, 2270
โทรสาร.
ไปรษณีย์อิเล็คทรอนิกส์: quality@thaitobacco.or.th

พระราชบัญญัติ
การยาสูบแห่งประเทศไทย
พ.ศ. ๒๕๖๑

สมเด็จพระเจ้าอยู่หัวมหาวชิราลงกรณ บดินทรเทพยวรางกูร

ให้ไว้ ณ วันที่ ๑๐ พฤษภาคม พ.ศ. ๒๕๖๑
เป็นปีที่ ๓ ในรัชกาลปัจจุบัน

สมเด็จพระเจ้าอยู่หัวมหาวชิราลงกรณ บดินทรเทพยวรางกูร มีพระราชโองการโปรดเกล้าฯ ให้ประกาศว่า

โดยที่เป็นการสมควรมีกฎหมายว่าด้วยการยาสูบแห่งประเทศไทย

จึงทรงพระกรุณาโปรดเกล้าฯ ให้ตราพระราชบัญญัติขึ้นไว้โดยคำแนะนำและยินยอมของสภานิติบัญญัติแห่งชาติทำหน้าที่รัฐสภา ดังต่อไปนี้

มาตรา ๑ พระราชบัญญัตินี้เรียกว่า "พระราชบัญญัติการยาสูบแห่งประเทศไทย พ.ศ. ๒๕๖๑"

มาตรา ๒ พระราชบัญญัตินี้ให้ใช้บังคับตั้งแต่วันถัดจากวันประกาศในราชกิจจานุเบกษาเป็นต้นไป

มาตรา ๓ ในพระราชบัญญัตินี้

"ยาสูบ" หมายความว่า ยาสูบตามกฎหมายว่าด้วยภาษีสรรพสามิต

"ใบยา" หมายความว่า ใบยาตามกฎหมายว่าด้วยภาษีสรรพสามิต

"กิจการใบยา" หมายความว่า การเพาะปลูกต้นยาสูบ การบ่มใบยา การอบใบยา การหั่นใบยา หรือการดำเนินการอื่นใดเกี่ยวกับใบยาเพื่อประโยชน์ทางธุรกิจ

"ผลิตภัณฑ์จากพืชอื่น" หมายความว่า ผลิตภัณฑ์จากพืชอื่นที่ใช้ในการผลิตหรือที่เป็นประโยชน์ต่อการผลิตยาสูบตามที่กำหนดในกฎกระทรวง

"คณะกรรมการ" หมายความว่า คณะกรรมการการยาสูบแห่งประเทศไทย

"ผู้ว่าการ" หมายความว่า ผู้ว่าการการยาสูบแห่งประเทศไทย

"พนักงาน" หมายความว่า พนักงานของการยาสูบแห่งประเทศไทย

"ลูกจ้าง" หมายความว่า ลูกจ้างของการยาสูบแห่งประเทศไทย

"รัฐมนตรี" หมายความว่า รัฐมนตรีผู้รักษาการตามพระราชบัญญัตินี้

มาตรา ๔ ให้รัฐมนตรีว่าการกระทรวงการคลังรักษาการตามพระราชบัญญัตินี้ และให้มีอำนาจออกกฎกระทรวงเพื่อปฏิบัติการตามพระราชบัญญัตินี้

กฎกระทรวงนั้น เมื่อได้ประกาศในราชกิจจานุเบกษาแล้วให้ใช้บังคับได้

หมวด ๑
การจัดตั้ง ทุน และทุนสำรอง

มาตรา ๕ ให้จัดตั้งการยาสูบขึ้น เรียกว่า "การยาสูบแห่งประเทศไทย" เรียกโดยย่อว่า "ยสท." และให้ใช้ชื่อเป็นภาษาอังกฤษว่า "Tobacco Authority of Thailand" เรียกโดยย่อว่า "TOAT" และให้มีตราเครื่องหมายของ "ยสท."

รูปลักษณะของตราเครื่องหมายตามวรรคหนึ่งให้เป็นไปตามที่กำหนดในกฎกระทรวง

มาตรา ๖ ให้ ยสท. เป็นนิติบุคคล มีสำนักงานใหญ่อยู่ในกรุงเทพมหานครหรือจังหวัดอื่น และจะตั้งสำนักงานสาขาหรือตัวแทนขึ้น ณ ที่อื่นใดภายในหรือภายนอกราชอาณาจักรก็ได้ แต่การตั้งสำนักงานภายนอกราชอาณาจักรต้องได้รับอนุมัติจากคณะรัฐมนตรี

มาตรา ๗ ให้ ยสท. มีวัตถุประสงค์ในการผลิตบุหรี่ซิกาแรตซึ่งเป็นกิจการผูกขาดของรัฐตามกฎหมายว่าด้วยภาษีสรรพสามิต และการกระทำกิจการอื่น ดังต่อไปนี้

(๑) ประกอบอุตสาหกรรมและดำเนินธุรกิจเกี่ยวกับยาสูบ ใบยา หรือผลิตภัณฑ์จากพืชอื่น ทั้งในและนอกราชอาณาจักร

(๒) รับจ้างผลิตยาสูบเพื่อส่งออกไปจำหน่ายนอกราชอาณาจักร

(๓) ดำเนินธุรกิจเกี่ยวกับอุปกรณ์ เครื่องมือ หรือเครื่องใช้ที่เกี่ยวข้องกับอุตสาหกรรมหรือธุรกิจตาม (๑)

(๔) ส่งเสริมให้มีการศึกษา วิจัย พัฒนา และปรับปรุงคุณภาพและมาตรฐานการผลิตยาสูบ ใบยา หรือผลิตภัณฑ์จากพืชอื่น

(๕) ให้ความร่วมมือกับหน่วยงานของรัฐในการป้องกันและปราบปรามการกระทำความผิดเกี่ยวกับยาสูบ ใบยา หรือผลิตภัณฑ์จากพืชอื่น

(๖) ดำเนินกิจการอื่นอันเกี่ยวเนื่องกับการผลิตบุหรี่ซิกาแรตหรือการกระทำกิจการอื่นตาม (๑) (๒) (๓) (๔) และ (๕) หรือเพื่อประโยชน์แก่ ยสท.

มาตรา ๘ ให้ ยสท. มีอำนาจกระทำกิจการภายในขอบแห่งวัตถุประสงค์ตามมาตรา ๗ ทั้งในและนอกราชอาณาจักร และอำนาจเช่นว่านี้ให้รวมถึง

(๑) ถือกรรมสิทธิ์ มีสิทธิครอบครอง มีทรัพยสิทธิต่าง ๆ หรือมีสิทธิอื่น

(๒) กระทำนิติกรรมใด ๆ

(๓) ช่วยเหลือ แนะนำ ให้คำปรึกษา ฝึกอบรม ให้ความรู้หรือความร่วมมือทางวิชาการเกี่ยวกับยาสูบ ใบยา หรือผลิตภัณฑ์จากพืชอื่น

(๔) กู้หรือยืมเงิน

(๕) ให้กู้หรือให้ยืมเงินโดยมีหลักประกันด้วยบุคคลหรือทรัพย์สินเพื่อส่งเสริมกิจการใบยา อุตสาหกรรมยาสูบ หรือผลิตภัณฑ์จากพืชอื่น

(๖) ออกพันธบัตรหรือตราสารอื่นใดเพื่อใช้ในการลงทุน

(๗) จัดตั้งบริษัทจำกัดหรือบริษัทมหาชนจำกัดเพื่อประกอบธุรกิจเกี่ยวกับหรือเกี่ยวเนื่องกับกิจการของ ยสท. ทั้งนี้ บริษัทจำกัดหรือบริษัทมหาชนจำกัดที่จัดตั้งในราชอาณาจักรจะมีคนต่างด้าวตามกฎหมายว่าด้วยการประกอบธุรกิจของคนต่างด้าวถือหุ้นอันเป็นทุนเกินกว่าร้อยละสี่สิบเก้าของทุนจดทะเบียนของบริษัทนั้นไม่ได้

(๘) จัดตั้งนิติบุคคลที่ไม่มีวัตถุประสงค์ในการแสวงหากำไรหรือรายได้มาแบ่งปันกัน

(๙) เข้าร่วมกิจการกับหน่วยงานอื่นไม่ว่าจะเป็นของเอกชนหรือของรัฐทั้งในและนอกราชอาณาจักร หรือเข้าเป็นหุ้นส่วนในห้างหุ้นส่วนที่เป็นนิติบุคคล หรือถือหุ้นในบริษัทจำกัดหรือบริษัทมหาชนจำกัด ทั้งนี้ เพื่อประโยชน์แก่กิจการอันอยู่ในวัตถุประสงค์ของ ยสท.

(๑๐) ปกครอง ดูแล บำรุงรักษา จัดการ ใช้ และจัดหาประโยชน์จากทรัพย์สินของ ยสท.

(๑๑) กระทำการอย่างอื่นบรรดาที่เกี่ยวกับหรือเนื่องในการจัดการให้สำเร็จตามวัตถุประสงค์ของ ยสท.

มาตรา ๙ ทุนของ ยสท. ประกอบด้วย

(๑) เงินและทรัพย์สินที่ได้รับโอนมาตามมาตรา ๓๙

(๒) เงินหรือทรัพย์สินที่มีผู้อุทิศให้เป็นทุน

(๓) เงินหรือทรัพย์สินอื่นที่รับโอนจากทางราชการหรือองค์การของรัฐบาล

มาตรา ๑๐ ยสท. อาจมีรายได้ดังต่อไปนี้

(๑) รายได้จากการประกอบอุตสาหกรรมและการดำเนินธุรกิจตามวัตถุประสงค์ของ ยสท.

(๒) รายได้จากการลงทุนหรือเข้าร่วมกิจการกับบุคคลอื่นเพื่อประกอบธุรกิจเกี่ยวกับหรือเกี่ยวเนื่องกับกิจการของ ยสท.

(๓) ค่าตอบแทน ค่าบริการ หรือรายได้อื่นจากการดำเนินกิจการ

(๔) ดอกผลของเงินหรือทรัพย์สินของ ยสท.

มาตรา ๑๑ เงินสำรองของ ยสท. ให้ประกอบด้วยเงินสำรองธรรมดาซึ่งตั้งไว้เผื่อขาดเงินสำรองเพื่อขยายกิจการ เงินสำรองเพื่อการไถ่ถอนหนี้ และเงินสำรองอื่น ๆ ตามความประสงค์แต่ละอย่างโดยเฉพาะ ทั้งนี้ ตามที่คณะกรรมการเห็นสมควร

เงินสำรองจะนำออกใช้ได้ก็แต่โดยความเห็นชอบของคณะกรรมการ

มาตรา ๑๒ ทรัพย์สินของ ยสท. ไม่อยู่ในความรับผิดแห่งการบังคับคดี

หมวด ๒
คณะกรรมการและผู้ว่าการ

มาตรา ๑๓ ให้มีคณะกรรมการคณะหนึ่ง เรียกว่า “คณะกรรมการการยาสูบแห่งประเทศไทย” ประกอบด้วย ประธานกรรมการหนึ่งคนและกรรมการอื่นอีกไม่เกินเก้าคน

ให้ผู้ว่าการเป็นกรรมการและเลขานุการ และให้ผู้ว่าการแต่งตั้งพนักงานจำนวนไม่เกินสองคนเป็นผู้ช่วยเลขานุการ

ให้คณะรัฐมนตรีเป็นผู้แต่งตั้งประธานกรรมการและกรรมการอื่น

มาตรา ๑๔ ประธานกรรมการและกรรมการซึ่งคณะรัฐมนตรีแต่งตั้งต้องมีความรู้ความเชี่ยวชาญด้านเกษตรศาสตร์ อุตสาหกรรม วิทยาศาสตร์ วิศวกรรมศาสตร์ เศรษฐศาสตร์ การบริหาร เทคโนโลยีสารสนเทศ หรือกฎหมาย

มาตรา ๑๕ ประธานกรรมการและกรรมการซึ่งคณะรัฐมนตรีแต่งตั้งมีวาระการดำรงตำแหน่งคราวละสามปี

เมื่อครบกำหนดตามวาระในวรรคหนึ่ง หากยังมิได้มีการแต่งตั้งประธานกรรมการหรือกรรมการขึ้นใหม่ ให้ประธานกรรมการหรือกรรมการซึ่งพ้นจากตำแหน่งตามวาระนั้นอยู่ในตำแหน่งเพื่อดำเนินงานต่อไปจนกว่าประธานกรรมการหรือกรรมการซึ่งได้รับแต่งตั้งใหม่เข้ารับหน้าที่

ประธานกรรมการหรือกรรมการซึ่งคณะรัฐมนตรีแต่งตั้งซึ่งพ้นจากตำแหน่งตามวาระอาจได้รับแต่งตั้งอีกได้แต่จะดำรงตำแหน่งติดต่อกันเกินสองวาระไม่ได้

มาตรา ๑๖ นอกจากการพ้นจากตำแหน่งตามวาระตามมาตรา ๑๕ ประธานกรรมการและกรรมการซึ่งคณะรัฐมนตรีแต่งตั้งพ้นจากตำแหน่งเมื่อ

(๑) ตาย

(๒) ลาออก

(๓) คณะรัฐมนตรีให้ออก

(๔) ขาดคุณสมบัติหรือมีลักษณะต้องห้ามตามกฎหมายว่าด้วยคุณสมบัติมาตรฐานสำหรับกรรมการและพนักงานรัฐวิสาหกิจ

ในกรณีที่ประธานกรรมการหรือกรรมการซึ่งคณะรัฐมนตรีแต่งตั้งพ้นจากตำแหน่งก่อนวาระให้คณะกรรมการประกอบด้วยกรรมการทั้งหมดที่มีอยู่จนกว่าจะมีการแต่งตั้งประธานกรรมการหรือกรรมการแทนตำแหน่งที่ว่าง และในกรณีที่ประธานกรรมการพ้นจากตำแหน่งก่อนวาระ ให้กรรมการที่เหลือเลือกกรรมการคนหนึ่งทำหน้าที่ประธานกรรมการเป็นการชั่วคราว

ในกรณีที่คณะรัฐมนตรีแต่งตั้งประธานกรรมการหรือกรรมการแทนตำแหน่งที่ว่าง หรือในกรณีที่คณะรัฐมนตรีแต่งตั้งกรรมการเพิ่มขึ้นในระหว่างที่กรรมการซึ่งแต่งตั้งไว้แล้วยังมีวาระอยู่ในตำแหน่ง ให้ผู้ที่ได้รับแต่งตั้งแทนตำแหน่งที่ว่างหรือเป็นกรรมการเพิ่มขึ้นอยู่ในตำแหน่งเท่ากับวาระที่เหลืออยู่ของกรรมการซึ่งได้แต่งตั้งไว้แล้ว

มาตรา ๑๗ ให้คณะกรรมการมีหน้าที่และอำนาจวางนโยบายและควบคุมดูแลโดยทั่วไปซึ่งกิจการของ ยสท. หน้าที่และอำนาจเช่นว่านี้ให้รวมถึง

(๑) ออกระเบียบหรือข้อบังคับเพื่อปฏิบัติการให้เป็นไปตามวัตถุประสงค์และอำนาจตามมาตรา ๗ และมาตรา ๘

(๒) ประกาศกำหนดหลักเกณฑ์และเงื่อนไขเกี่ยวกับการประกอบกิจการใบยา หรือการดำเนินการเกี่ยวกับผลิตภัณฑ์จากพืชอื่น

(๓) ออกระเบียบหรือข้อบังคับเกี่ยวกับการบริหารและการดำเนินงาน

(๔) ออกระเบียบหรือข้อบังคับการประชุมและการดำเนินกิจการของคณะกรรมการและคณะอนุกรรมการ

(๕) ออกข้อบังคับว่าด้วยการปฏิบัติงานของผู้ว่าการ และการมอบให้ผู้อื่นปฏิบัติงานแทนผู้ว่าการ

(๖) ออกระเบียบหรือข้อบังคับว่าด้วยการบรรจุ แต่งตั้ง การประเมินผลงาน การเลื่อนเงินเดือน หรือลดเงินเดือน วินัยและการลงโทษทางวินัย การร้องทุกข์และการอุทธรณ์การลงโทษทางวินัย การออกจากตำแหน่ง ตลอดจนการกำหนดตำแหน่ง อัตราเงินเดือน ค่าจ้าง และเงินอื่น ๆ ของพนักงานและลูกจ้าง

(๗) ออกข้อบังคับว่าด้วยกองทุนสงเคราะห์ หรือการสงเคราะห์อื่นเพื่อสวัสดิการของพนักงาน ลูกจ้าง และครอบครัว

(๘) ออกระเบียบว่าด้วยเครื่องแบบและเครื่องแต่งกายของประธานกรรมการ กรรมการ ผู้ว่าการ และพนักงาน

(๙) แต่งตั้งคณะอนุกรรมการเพื่อดำเนินกิจการตามที่คณะกรรมการมอบหมาย

ระเบียบหรือข้อบังคับซึ่งมีข้อความจำกัดอำนาจผู้ว่าการหรือผู้ซึ่งผู้ว่าการมอบหมายในการทำนิติกรรม ให้ประกาศในราชกิจจานุเบกษา

มาตรา ๑๘ ให้ประธานกรรมการ กรรมการ และอนุกรรมการได้รับประโยชน์ตอบแทนตามที่คณะรัฐมนตรีกำหนด

มาตรา ๑๙ ให้คณะกรรมการเป็นผู้แต่งตั้งผู้ซึ่งมีคุณสมบัติและไม่มีลักษณะต้องห้ามตามกฎหมายว่าด้วยคุณสมบัติมาตรฐานสำหรับกรรมการและพนักงานรัฐวิสาหกิจเป็นผู้ว่าการ

มาตรา ๒๐ ผู้ว่าการมีวาระอยู่ในตำแหน่งคราวละไม่เกินสี่ปี และอาจได้รับแต่งตั้งอีกได้ แต่ต้องไม่เกินสองวาระติดต่อกัน

มาตรา ๒๑ นอกจากการพ้นจากตำแหน่งตามวาระตามมาตรา ๒๐ ผู้ว่าการพ้นจากตำแหน่งเมื่อ

(๑) ตาย

(๒) ลาออก

(๓) สัญญาจ้างสิ้นสุดลง

(๔) คณะรัฐมนตรีหรือคณะกรรมการให้ออกเพราะบกพร่องต่อหน้าที่หรือมีความประพฤติเสื่อมเสียหรือหย่อนความสามารถ

(๕) ขาดคุณสมบัติหรือมีลักษณะต้องห้ามตามกฎหมายว่าด้วยคุณสมบัติมาตรฐานสำหรับกรรมการและพนักงานรัฐวิสาหกิจ

มาตรา ๒๒ ผู้ว่าการมีหน้าที่บริหารกิจการของ ยสท. ให้เป็นไปตามกฎหมาย นโยบายของรัฐบาล หรือมติคณะรัฐมนตรี ระเบียบ ข้อบังคับ ประกาศ และนโยบายที่คณะกรรมการกำหนด และมีอำนาจบังคับบัญชาพนักงานและลูกจ้าง

ผู้ว่าการต้องรับผิดชอบต่อคณะกรรมการในการบริหารกิจการของ ยสท.

มาตรา ๒๓ ผู้ว่าการมีอำนาจ

(๑) บรรจุ แต่งตั้ง ถอดถอน เลื่อน ลด ตัดเงินเดือนหรือค่าจ้าง ลงโทษทางวินัย และกิจการอื่นด้านการบริหารงานบุคคลของพนักงานและลูกจ้าง ตามระเบียบหรือข้อบังคับที่คณะกรรมการกำหนด แต่ถ้าเป็นพนักงานตั้งแต่ตำแหน่งผู้อำนวยการฝ่ายหรือเทียบเท่าขึ้นไปจะต้องได้รับความเห็นชอบจากคณะกรรมการก่อน

(๒) วางระเบียบเกี่ยวกับการปฏิบัติงานและกำหนดเงื่อนไขในการทำงานของพนักงานและลูกจ้าง โดยไม่ขัดหรือแย้งกับระเบียบหรือข้อบังคับและนโยบายที่คณะกรรมการกำหนด

มาตรา ๒๔ ในกิจการที่เกี่ยวกับบุคคลภายนอก ให้ผู้ว่าการเป็นผู้แทนของ ยสท. และเพื่อการนี้ ผู้ว่าการอาจมอบให้บุคคลใดปฏิบัติงานแทนก็ได้ แต่ต้องเป็นไปตามข้อบังคับที่คณะกรรมการกำหนด

กิจการที่ผู้ว่าการกระทำโดยฝ่าฝืนระเบียบหรือข้อบังคับตามมาตรา ๑๗ วรรคสอง ย่อมไม่ผูกพัน ยสท. เว้นแต่คณะกรรมการจะให้สัตยาบัน

มาตรา ๒๕ ในกรณีที่ผู้ว่าการไม่อาจปฏิบัติหน้าที่ได้ด้วยเหตุหนึ่งเหตุใด หรือเมื่อตำแหน่งผู้ว่าการว่างลงและยังมิได้มีการแต่งตั้งผู้ว่าการ ให้คณะกรรมการแต่งตั้งพนักงานในระดับรองผู้ว่าการคนหนึ่งเป็นผู้รักษาการแทน แต่ในกรณีที่ไม่มีรองผู้ว่าการหรือรองผู้ว่าการไม่สามารถปฏิบัติหน้าที่ได้ ให้คณะกรรมการแต่งตั้งกรรมการคนหนึ่งเป็นผู้รักษาการแทน

ให้ผู้รักษาการแทนผู้ว่าการมีหน้าที่และอำนาจอย่างเดียวกับผู้ว่าการ

มาตรา ๒๖ ประธานกรรมการ กรรมการ และพนักงาน อาจได้รับโบนัสหรือเงินรางวัลตามที่คณะรัฐมนตรีกำหนด

หมวด ๓
การร้องทุกข์และการสงเคราะห์

มาตรา ๒๗ พนักงานและลูกจ้างมีสิทธิร้องทุกข์ได้ตามระเบียบที่คณะกรรมการกำหนด

มาตรา ๒๘ ให้ ยสท. จัดให้มีกองทุนสำรองเลี้ยงชีพตามกฎหมายว่าด้วยกองทุนสำรองเลี้ยงชีพ กองทุนสงเคราะห์ หรือการสงเคราะห์อื่นเพื่อสวัสดิการของพนักงาน ลูกจ้าง และครอบครัว ในกรณี

พ้นจากตำแหน่ง ประสบอุบัติเหตุ เจ็บป่วย ตาย หรือกรณีอื่นอันควรแก่การสงเคราะห์ ทั้งนี้ ตามข้อบังคับที่คณะกรรมการกำหนด

การจัดให้มีกองทุนสงเคราะห์หรือการสงเคราะห์อื่นตามวรรคหนึ่ง การกำหนดหลักเกณฑ์การออกเงินสมทบเข้ากองทุนสงเคราะห์ การกำหนดประเภทของผู้ซึ่งพึงได้รับการสงเคราะห์ และหลักเกณฑ์การสงเคราะห์ ตลอดจนการจัดการเกี่ยวกับกองทุนสงเคราะห์ให้เป็นไปตามข้อบังคับที่คณะกรรมการกำหนด

หมวด ๔
การเงิน การบัญชี และการตรวจสอบ

มาตรา ๒๙ ให้ ยสท. จัดทำงบประมาณประจำปีโดยจำแนกเงินที่จะได้รับในปีหนึ่ง ๆ และค่าใช้จ่ายในการดำเนินกิจการ

ค่าใช้จ่ายในการดำเนินกิจการ ให้แยกเป็นงบลงทุนและงบทำการ สำหรับงบลงทุนให้นำเสนอคณะรัฐมนตรีเพื่อพิจารณาและให้ความเห็นชอบ ส่วนงบทำการให้นำเสนอคณะรัฐมนตรีเพื่อทราบ

มาตรา ๓๐ รายได้ที่ ยสท. ได้รับจากการดำเนินกิจการในปีหนึ่ง ๆ ให้ตกเป็นของ ยสท. สำหรับเป็นค่าใช้จ่ายในการดำเนินกิจการ และเมื่อได้หักรายจ่ายสำหรับการดำเนินงาน ค่าภาระต่าง ๆ ที่เหมาะสม รวมตลอดถึงค่าบำรุงรักษา ค่าเสื่อมราคา เงินสำรองตามมาตรา ๑๑ หนี้เงินกู้ที่ถึงกำหนดชำระ กองทุนสำรองเลี้ยงชีพ กองทุนสงเคราะห์หรือการสงเคราะห์อื่นเพื่อสวัสดิการของพนักงานและลูกจ้างตามมาตรา ๒๘ และเงินลงทุนตามที่ได้รับความเห็นชอบจากคณะรัฐมนตรีแล้ว เหลือเท่าใดให้ ยสท. นำส่งคลังเป็นรายได้แผ่นดิน ทั้งนี้ ตามระเบียบที่กระทรวงการคลังกำหนด

มาตรา ๓๑ ให้ ยสท. เปิดบัญชีเงินฝากไว้กับธนาคารตามระเบียบที่กระทรวงการคลังกำหนด

มาตรา ๓๒ ให้ ยสท. วางและรักษาไว้ซึ่งระบบการบัญชีตามมาตรฐานการบัญชีที่รับรองทั่วไป แยกตามประเภทงานส่วนที่สำคัญ มีการลงรายการรับและจ่ายเงิน สินทรัพย์และหนี้สินที่แสดงกิจการที่เป็นอยู่จริงและตามที่ควรตามประเภทงาน พร้อมด้วยข้อความอันเป็นที่มาของรายการดังกล่าว และให้มีการตรวจสอบบัญชีภายในเป็นประจำ

มาตรา ๓๓ ให้ ยสท. จัดทำงบการเงินส่งผู้สอบบัญชีภายในเก้าสิบวันนับแต่วันสิ้นปีบัญชี

มาตรา ๓๔ ให้สำนักงานการตรวจเงินแผ่นดินหรือบุคคลภายนอกตามที่คณะกรรมการแต่งตั้งโดยความเห็นชอบของสำนักงานการตรวจเงินแผ่นดินเป็นผู้สอบบัญชี และทำการตรวจสอบรับรองบัญชีและการเงินทุกประเภทของ ยสท. ทุกรอบปีบัญชี

ให้ผู้สอบบัญชีจัดทำรายงานการสอบบัญชีและการเงินเสนอต่อคณะกรรมการเพื่อเสนอต่อรัฐมนตรีภายในหนึ่งร้อยหกสิบวันนับแต่วันสิ้นปีบัญชี

มาตรา ๓๕ ให้ ยสท. จัดทำและโฆษณารายงานประจำปีที่ล่วงมาแล้ว โดยแสดงงบการเงินที่ผู้สอบบัญชีรับรองแล้ว รวมทั้งรายงานสรุปผลงานของ ยสท. ในปีที่ล่วงมาแล้ว

หมวด ๕
การกำกับและควบคุม

มาตรา ๓๖ ให้รัฐมนตรีมีหน้าที่และอำนาจกำกับโดยทั่วไปซึ่งกิจการของ ยสท. เพื่อการนี้จะสั่งให้ ยสท. ชี้แจงข้อเท็จจริง แสดงความคิดเห็น ทำรายงาน กระทำการหรือยับยั้งการกระทำใดเพื่อให้เป็นไปตามนโยบายของรัฐบาลหรือมติคณะรัฐมนตรี ตลอดจนสั่งสอบสวนข้อเท็จจริงเกี่ยวกับการดำเนินกิจการของ ยสท. ได้

มาตรา ๓๗ ในกรณีที่ ยสท. จะต้องเสนอเรื่องใด ๆ ไปยังคณะรัฐมนตรี ให้ ยสท. นำเรื่องเสนอรัฐมนตรีเพื่อเสนอต่อไปยังคณะรัฐมนตรี ในการนี้ รัฐมนตรีอาจเสนอความเห็นเพื่อประกอบการพิจารณาของคณะรัฐมนตรีด้วยก็ได้

มาตรา ๓๘ ยสท. ต้องได้รับความเห็นชอบจากคณะรัฐมนตรีก่อน จึงจะดำเนินการดังต่อไปนี้ได้

(๑) โครงการลงทุนที่มีมูลค่าตั้งแต่หนึ่งพันล้านบาทขึ้นไป

(๒) กู้ยืมหรือให้กู้ยืมเงินเป็นจำนวนเกินคราวละหนึ่งร้อยล้านบาท

(๓) ออกพันธบัตรหรือตราสารอื่นใดเพื่อใช้ในการลงทุน

(๔) จำหน่ายอสังหาริมทรัพย์ที่มีราคาเกินสิบล้านบาท

(๕) จัดตั้งบริษัทจำกัดหรือบริษัทมหาชนจำกัดในหรือนอกราชอาณาจักร

(๖) เข้าร่วมกิจการกับบุคคลอื่น หรือถือหุ้นในบริษัทจำกัด บริษัทมหาชนจำกัด หรือเข้าเป็นหุ้นส่วนในห้างหุ้นส่วนที่เป็นนิติบุคคล

บทเฉพาะกาล

มาตรา ๓๙ ให้กระทรวงการคลังโอนบรรดากิจการ เงิน ทรัพย์สิน สิทธิ หน้าที่ หนี้ และความรับผิด ของกระทรวงการคลังในส่วนที่เกี่ยวกับกิจการของโรงงานยาสูบ กระทรวงการคลัง ที่มีอยู่

ในวันก่อนวันที่พระราชบัญญัตินี้ใช้บังคับไปเป็นของ ยสท. ซึ่งตั้งขึ้นตามพระราชบัญญัตินี้ แต่ทรัพย์สินที่เป็นอสังหาริมทรัพย์ให้โอนเฉพาะในส่วนที่จำเป็นต่อการดำเนินกิจการของ ยสท. ดังนี้

(๑) ที่ดินและสิ่งปลูกสร้างซึ่งเป็นที่ตั้งสำนักงาน โรงพยาบาลโรงงานยาสูบ หรือใช้ในกิจการของโรงงานยาสูบ กระทรวงการคลัง ตามรายการที่รัฐมนตรีกำหนดตามข้อเสนอของกรมธนารักษ์ร่วมกับโรงงานยาสูบ กระทรวงการคลัง รวมทั้งส่วนควบและอุปกรณ์ ให้โอนไปเป็นของ ยสท. ในวันที่พระราชบัญญัตินี้ใช้บังคับ

(๒) อสังหาริมทรัพย์อื่นตามที่กรมธนารักษ์และ ยสท. ตกลงร่วมกันและรัฐมนตรีให้ความเห็นชอบซึ่งต้องดำเนินการให้แล้วเสร็จภายในสามปีนับแต่วันที่พระราชบัญญัตินี้ใช้บังคับ

มิให้นำบทบัญญัติของกฎหมายว่าด้วยที่ราชพัสดุมาใช้บังคับกับการโอนตามวรรคหนึ่ง

ในระหว่างที่ยังมิได้โอนอสังหาริมทรัพย์ตาม (๒) ให้ ยสท. ใช้ประโยชน์จากอสังหาริมทรัพย์ต่อไปได้โดยไม่ต้องเสียค่าเช่า

มาตรา ๔๐ ให้ประธานกรรมการและกรรมการอำนวยการโรงงานยาสูบ กระทรวงการคลังตามระเบียบการบริหารงานโรงงานยาสูบ พ.ศ. ๒๕๔๓ ซึ่งแก้ไขเพิ่มเติมโดยระเบียบการบริหารงานโรงงานยาสูบ (ฉบับที่ ๓) พ.ศ. ๒๕๕๗ ซึ่งดำรงตำแหน่งอยู่ในวันก่อนวันที่พระราชบัญญัตินี้ใช้บังคับเป็นประธานกรรมการและกรรมการการยาสูบแห่งประเทศไทยตามพระราชบัญญัตินี้ และปฏิบัติหน้าที่ต่อไปจนกว่าจะมีคณะกรรมการการยาสูบแห่งประเทศไทยตามพระราชบัญญัตินี้ ซึ่งต้องไม่เกินเก้าสิบวันนับแต่วันที่พระราชบัญญัตินี้ใช้บังคับ

มาตรา ๔๑ ให้ผู้อำนวยการยาสูบ ตามระเบียบการบริหารงานโรงงานยาสูบ พ.ศ. ๒๕๔๓ ซึ่งแก้ไขเพิ่มเติมโดยระเบียบการบริหารงานโรงงานยาสูบ (ฉบับที่ ๓) พ.ศ. ๒๕๕๗ ซึ่งดำรงตำแหน่งอยู่ในวันก่อนวันที่พระราชบัญญัตินี้ใช้บังคับ เป็นผู้ว่าการตามพระราชบัญญัตินี้ และปฏิบัติหน้าที่ต่อไปจนกว่าจะครบกำหนดตามสัญญาจ้าง ทั้งนี้ ให้ได้รับค่าตอบแทนคงที่ ค่าตอบแทนพิเศษ และสิทธิประโยชน์อื่นตามสัญญาจ้างต่อไป

การนับวาระการดำรงตำแหน่งของผู้ว่าการตามมาตรา ๒๐ ให้นับรวมวาระการดำรงตำแหน่งการเป็นผู้อำนวยการยาสูบด้วย

มาตรา ๔๒ ให้บรรดาพนักงานและลูกจ้างของโรงงานยาสูบ กระทรวงการคลัง ซึ่งดำรงตำแหน่งหรือปฏิบัติหน้าที่อยู่ในวันก่อนวันที่พระราชบัญญัตินี้ใช้บังคับ เป็นพนักงานหรือลูกจ้างของ ยสท. ตามพระราชบัญญัตินี้ แล้วแต่กรณี โดยให้ได้รับเงินเดือน ค่าจ้าง สวัสดิการและประโยชน์ตอบแทนอย่างอื่นเท่าที่เคยได้รับอยู่เดิมไปพลางก่อน จนกว่าผู้ว่าการจะได้บรรจุและแต่งตั้งให้ดำรงตำแหน่ง

แต่จะแต่งตั้งให้ได้รับเงินเดือน ค่าจ้าง สวัสดิการและประโยชน์ตอบแทนอย่างอื่นต่ำกว่าที่ได้รับอยู่เดิมไม่ได้ ทั้งนี้ ให้เสร็จสิ้นภายในหนึ่งร้อยแปดสิบวันนับแต่วันที่พระราชบัญญัตินี้ใช้บังคับ

การเปลี่ยนสถานะไปเป็นพนักงานหรือลูกจ้างของ ยสท. ตามวรรคหนึ่ง ไม่ถือว่าเป็นการออกจากงานเพราะสังกัดเดิมเลิกจ้าง และให้ถือว่าระยะเวลาการทำงานในขณะที่เป็นพนักงานหรือลูกจ้างของโรงงานยาสูบ กระทรวงการคลัง เป็นระยะเวลาที่ทำงานให้แก่ ยสท.

มาตรา ๔๓ ให้กองทุนสำรองเลี้ยงชีพพนักงานของโรงงานยาสูบ กระทรวงการคลัง ที่จัดตั้งขึ้นตามกฎหมายว่าด้วยกองทุนสำรองเลี้ยงชีพยังคงอยู่ต่อไป โดยให้ ยสท. ที่จัดตั้งขึ้นตามพระราชบัญญัตินี้มีฐานะเป็นนายจ้าง

มาตรา ๔๔ บรรดาคดีเกี่ยวกับโรงงานยาสูบ กระทรวงการคลัง ซึ่งกระทรวงการคลังเป็นคู่ความหรือเข้าเกี่ยวข้องในฐานะใด ๆ ที่ได้ยื่นฟ้องไว้ก่อนวันที่พระราชบัญญัตินี้ใช้บังคับ ให้ ยสท. เข้าเป็นคู่ความหรือเป็นผู้เกี่ยวข้องในฐานะนั้นแทน ไม่ว่าการดำเนินกระบวนพิจารณานั้นจะอยู่ในชั้นใด และให้ถือว่าผู้รับมอบอำนาจให้ดำเนินคดีแทนกระทรวงการคลังในคดีนั้น ๆ เป็นผู้รับมอบอำนาจจาก ยสท. ต่อไปด้วย

มาตรา ๔๕ บรรดาระเบียบ ข้อบังคับ ประกาศ หรือคำสั่ง ของโรงงานยาสูบ กระทรวงการคลัง ที่ใช้บังคับอยู่ในวันก่อนวันที่พระราชบัญญัตินี้ใช้บังคับ ให้ยังคงใช้บังคับได้ต่อไปเพียงเท่าที่ไม่ขัดหรือแย้งกับพระราชบัญญัตินี้ จนกว่าจะมีระเบียบ ข้อบังคับ ประกาศ หรือคำสั่งตามพระราชบัญญัตินี้ใช้บังคับ

ผู้รับสนองพระราชโองการ
พลเอก ประยุทธ์ จันทร์โอชา
นายกรัฐมนตรี

หมายเหตุ :- เหตุผลในการประกาศใช้พระราชบัญญัติฉบับนี้ คือ โดยที่โรงงานยาสูบ กระทรวงการคลัง เป็นรัฐวิสาหกิจประเภทหน่วยงานธุรกิจที่รัฐบาลเป็นเจ้าของ แต่ไม่เป็นนิติบุคคล ทำให้มีข้อจำกัดบางประการในการดำเนินกิจการ ประกอบกับการผลิตบุหรี่ซิกาแรตเป็นกิจการผูกขาดของรัฐ สมควรดำเนินการโดยนิติบุคคลซึ่งจัดตั้งขึ้นโดยกฎหมายเฉพาะ และกำหนดให้มีคณะกรรมการการยาสูบแห่งประเทศไทยซึ่งแต่งตั้งจากผู้มีความรู้ความเชี่ยวชาญในสาขาต่าง ๆ เพื่อทำหน้าที่และมีอำนาจวางนโยบายและควบคุมดูแลกิจการอันจะส่งเสริมการพัฒนาศักยภาพในเชิงอุตสาหกรรมและขจัดอุปสรรคในการดำเนินธุรกิจ รวมทั้งส่งเสริมด้านการวิจัยและพัฒนา การปรับปรุงและควบคุมมาตรฐานการผลิต โดยคำนึงถึงความรับผิดชอบต่อสังคม จึงจำเป็นต้องตราพระราชบัญญัตินี้

ภาคผนวก ก-4
สำเนาหนังสือแจ้งขอเปลี่ยนแปลงมาตรการอบรม และซ้อมอพยพหนีไฟ

บันทึกข้อความ

ส่วนงาน สำนักคุณภาพ ความปลอดภัยและสิ่งแวดล้อม โทร.89868

ที่ สคส.210000/๖๑ **วันที่** ๑๒ กุมภาพันธ์ 2567

เรื่อง เสนอลงนามในหนังสือขออนุญาตเปลี่ยนแปลงมาตรการป้องกันและแก้ไขผลการทบสิ่งแวดล้อม (EIA) โครงการอาคารที่พักอาศัยสำหรับพนักงานของการยาสูบแห่งประเทศไทย (ยสท.) ระยะดำเนินการ

เรียน รองผู้ว่าการด้านการผลิต

ตามที่สำนักงานนโยบายและแผนทรัพยากรธรรมชาติและสิ่งแวดล้อมได้แจ้งมติคณะกรรมการผู้ชำนาญการพิจารณารายงานการวิเคราะห์ผลกระทบสิ่งแวดล้อม ด้านอาคารการจัดสรรที่ดิน และบริหารชุมชน โครงการอาคารที่พักอาศัยสำหรับพนักงาน ของการยาสูบแห่งประเทศไทย (ยสท.) ได้รับความเห็นชอบในรายงานการประเมินผลกระทบสิ่งแวดล้อม ซึ่งปัจจุบันโครงการอยู่ในระยะดำเนินการนั้น โดยได้ระบุให้ ยสท. ดำเนินการอบรมและซ้อมอพยพหนีไฟ อย่างน้อย ปีละ 2 ครั้ง และได้มีหนังสือแจ้งผลการพิจารณารายงานฯ ฉบับประจำเดือน กรกฎาคม-ธันวาคม 2566 ขอความร่วมมือให้ปฏิบัติตามมาตรการอย่างเคร่งครัด รายละเอียดตามเอกสารแนบ

สำนักคุณภาพ ความปลอดภัยและสิ่งแวดล้อม พิจารณาแล้วเห็นว่า ยสท. ได้ดำเนินการตามกฎกระทรวง กำหนดมาตรฐานในการบริหาร จัดการ และดำเนินการด้านความปลอดภัย อาชีวอนามัยและสภาพแวดล้อมในการทำงานเกี่ยวกับการป้องกันและระงับอัคคีภัย พ.ศ. ๒๕๕๕ ซึ่งกำหนดให้ดำเนินการอบรมและซ้อมอพยพหนีไฟ อย่างน้อย ปีละ 1 ครั้ง นั้น ในการนี้ เพื่อให้มาตรการของโครงการฯ สอดคล้องกับกฎกระทรวง แผนการดำเนินงานและงบประมาณของ ยสท. จึงได้จัดทำหนังสือขออนุญาตเปลี่ยนแปลงมาตรการฯ เพื่อลงนามก่อนนำส่ง ให้กับนายกองค์การบริหารส่วนตำบลคานหาม อำเภออุทัย จังหวัดพระนครศรีอยุธยา ต่อไป

จึงเรียนมาเพื่อโปรดทราบและลงนามในหนังสือขออนุญาตเปลี่ยนแปลงมาตรการฯ ที่แนบมาพร้อมนี้

๑๒ ก.พ. ๖๗

(นายกิตติชัย อนังคณกุล)

หัวหน้าสำนักคุณภาพ ความปลอดภัยและสิ่งแวดล้อม

ภาคผนวก ข
มาตรการป้องกันและแก้ไขผลกระทบสิ่งแวดล้อม
และมาตรการติดตามตรวจสอบผลกระทบสิ่งแวดล้อม

มาตรการป้องกันและแก้ไขผลกระทบสิ่งแวดล้อม และมาตรการติดตามตรวจสอบคุณภาพสิ่งแวดล้อม ที่โครงการอาคารที่พักอาศัยพนักงาน ของโรงงานยาสูบ กระทรวงการคลัง ต้องยึดถือปฏิบัติอย่างเคร่งครัด

โครงการจะต้องปฏิบัติตามมาตรการป้องกันและแก้ไขผลกระทบสิ่งแวดล้อม และมาตรการติดตามตรวจสอบคุณภาพสิ่งแวดล้อม ตามที่เสนอไว้ในรายงานการวิเคราะห์ผลกระทบสิ่งแวดล้อม โครงการอาคารที่พักอาศัยพนักงาน ของโรงงานยาสูบ กระทรวงการคลัง ตั้งอยู่ที่ตำบลคานหาม อำเภออุทัย จังหวัดพระนครศรีอยุธยา เป็นอาคารพักอาศัยสูง 6 ชั้น จำนวน 4 อาคาร มีห้องพักทั้งสิ้น 840 ห้อง จัดทำรายงานการวิเคราะห์ผลกระทบสิ่งแวดล้อมโดย บริษัท แอสดีคอน คอร์ปอเรชั่น จำกัด ดังรายละเอียดต่อไปนี้

1. โครงการจะต้องยึดถือปฏิบัติตามมาตรการป้องกันและแก้ไขผลกระทบสิ่งแวดล้อม และมาตรการติดตามตรวจสอบคุณภาพสิ่งแวดล้อม ตามที่เสนอไว้ในรายงานการวิเคราะห์ผลกระทบสิ่งแวดล้อม โครงการอาคารที่พักอาศัยพนักงาน ของโรงงานยาสูบ กระทรวงการคลัง

2. โครงการจะต้องบันทึกผลการติดตามตรวจสอบการดำเนินการหรือการปฏิบัติตามมาตรการป้องกันและแก้ไขผลกระทบสิ่งแวดล้อม และมาตรการติดตามตรวจสอบคุณภาพสิ่งแวดล้อม ตามที่เสนอไว้ในรายงาน และส่งผลการดำเนินการมายังหน่วยงานผู้อนุญาตและสำนักงานนโยบายและแผนทรัพยากรธรรมชาติและสิ่งแวดล้อม ตามแนวทางการเสนอรายงานผลการปฏิบัติตามมาตรการป้องกันและแก้ไขผลกระทบสิ่งแวดล้อม และมาตรการติดตามตรวจสอบคุณภาพสิ่งแวดล้อม

3. หากโครงการจะเปลี่ยนแปลงรายละเอียดโครงการ รวมทั้งมาตรการป้องกันและแก้ไขผลกระทบสิ่งแวดล้อม และมาตรการติดตามตรวจสอบคุณภาพสิ่งแวดล้อมแตกต่างจากที่เสนอไว้ในรายงาน โครงการจะต้องเสนอรายละเอียดการเปลี่ยนแปลงดังกล่าว ให้หน่วยงานผู้อนุญาตและสำนักงานนโยบายและแผนทรัพยากรธรรมชาติและสิ่งแวดล้อม เพื่อนำเสนอคณะกรรมการผู้ชำนาญการพิจารณาให้ความเห็นชอบด้านสิ่งแวดล้อมก่อนดำเนินการเปลี่ยนแปลงใดๆ

4. หากได้รับการร้องเรียนจากประชาชนว่าได้รับความเดือดร้อนรำคาญจากกิจกรรมการดำเนินโครงการหรือโครงการก่อให้เกิดความเสียหายแก่สาธารณสมบัติหรือชีวิตและทรัพย์สินของประชาชน เจ้าของโครงการจะต้องดำเนินการแก้ไขปัญหาดังกล่าวโดยไม่ชักช้า และแจ้งหน่วยงานอนุญาต สำนักงานนโยบายและแผนทรัพยากรธรรมชาติและสิ่งแวดล้อม และหน่วยงานที่เกี่ยวข้องทราบ เพื่อหาแนวทางและมาตรการในการแก้ไขปัญหาต่อไป

กุมภาพันธ์ 2554 ลงชื่อ.....
(นายอำนาจ เพิ่มชาติ)
รองผู้อำนวยการยาสูบด้านใบยา รักษาการแทนผู้อำนวยการยาสูบ
โรงงานยาสูบ

กุมภาพันธ์ 2554 ลงชื่อ.....
(นางชลิดา ประดิษฐ์กุล)
ผู้ชำนาญการสิ่งแวดล้อม
บริษัท แอสดีคอน คอร์ปอเรชั่น จำกัด

ตารางที่ 2 รายการแสดงผลกระทบสิ่งแวดล้อมที่สำคัญ มาตรการป้องกันและแก้ไขผลกระทบสิ่งแวดล้อม และมาตรการติดตามตรวจสอบคุณภาพสิ่งแวดล้อม ในระยะดำเนินการ โครงการอาคารที่พักอาศัยพนักงาน ของโรงงานยาสูบ กระทรวงการคลัง

องค์ประกอบทางสิ่งแวดล้อม และคุณค่าต่าง ๆ	ผลกระทบต่อสิ่งแวดล้อมที่สำคัญ	มาตรการป้องกันและแก้ไขผลกระทบสิ่งแวดล้อม	มาตรการติดตามตรวจสอบ คุณภาพสิ่งแวดล้อม
1. ทรัพยากรสิ่งแวดล้อมทางกายภาพ			
1.1 สภาพภูมิประเทศ	เมื่อโครงการก่อสร้างแล้วเสร็จจะเกิดการเปลี่ยนแปลงจากพื้นที่ราบเป็นอาคารที่พักอาศัย 6 ชั้น 4 อาคาร มีความสูงจากระระดับพื้นอ้างอิง (+0.00) ถึงระดับพื้นชั้นดาดฟ้า 19.85 เมตร และอาคารศูนย์อาหารซึ่งมีความสูงชั้นเดียว (ไม่รวมชั้นใต้ดิน) พร้อมสิ่งอำนวยความสะดวกอื่น ๆ เช่น ลานกิจกรรม บ่อน้ำ พื้นที่สีเขียว ลานจอดรถ ฯลฯ ซึ่งอาคารได้รับการออกแบบและตกแต่งให้มีความเหมาะสมสอดคล้องและกลมกลืนกับสภาพภูมิประเทศเดิม และจัดให้มีพื้นที่สีเขียวถึงร้อยละ 30.07 เพื่อให้สวยงามร่มรื่น การดำเนินโครงการจึงไม่ทำให้เกิดผลกระทบต่อสภาพภูมิประเทศเดิมโดยรอบพื้นที่โครงการ	-	-
1.2 คุณภาพอากาศ	โครงการเป็นลักษณะที่อยู่อาศัย มลภาวะทางอากาศที่เกิดขึ้นส่วนใหญ่เป็นก๊าซคาร์บอนมอนอกไซด์ (CO) ที่ปล่อยออกจากท่อไอเสียของรถยนต์ของผู้พักอาศัยภายในโครงการ โดยคาดว่าจะมีปริมาณก๊าซคาร์บอนมอนอกไซด์ที่ถูกปล่อยออกจากรถยนต์	(1) ติดตั้งป้ายจำกัดความเร็วของรถที่ผ่านเข้า-ออกโครงการให้มีความเร็วไม่เกิน 30 กม./ชม. เพื่อลดการฟุ้งกระจายของฝุ่นละออง (2) ติดตั้งป้ายและแจ้งเป็นกฎระเบียบแก่ผู้พักอาศัย ไม่ให้ติดเครื่องยานพาหนะ ขณะจอดรถแล้ว	-

กุมภาพันธ์ 2554 ลงชื่อ.....
(นายอำนาจ เพิ่มชาติ)
รองผู้อำนวยการยาสูบด้านใบยา รักษาการแทนผู้อำนวยการยาสูบ โรงงานยาสูบ

กุมภาพันธ์ 2554 ลงชื่อ.....
(นางชลิดา ประดิษฐ์กุล)
ผู้ชำนาญการสิ่งแวดล้อม บริษัท แอสดีคอน คอร์ปอเรชั่น จำกัด

องค์ประกอบทางสิ่งแวดล้อม และคุณค่าต่าง ๆ	ผลกระทบต่อสิ่งแวดล้อมที่สำคัญ	มาตรการป้องกันและแก้ไขผลกระทบสิ่งแวดล้อม	มาตรการติดตามตรวจสอบ คุณภาพสิ่งแวดล้อม
	72.72 กรัม/ วัน และสามารถเปลี่ยนไปอยู่ในรูปก๊าซคาร์บอนไดออกไซด์ (CO_2) ประมาณ 113.46 กรัม/วัน อย่างไรก็ตามไม้ยืนต้นที่ปลูกในโครงการประมาณ 479 ต้น สามารถดูดซับก๊าซคาร์บอนไดออกไซด์ได้ถึง 10,499 กรัม/วัน ดังนั้นจึงสามารถดูดซับปริมาณคาร์บอนไดออกไซด์ (CO_2) ที่เกิดขึ้นในโครงการได้หมด จึงไม่เกิดผลกระทบต่อคุณภาพอากาศบริเวณพื้นที่โครงการ		
1.3 ระดับเสียง	กิจกรรมภายในโครงการจะไม่ก่อให้เกิดผลกระทบด้านเสียง เนื่องจากเป็นโครงการเพื่อการอยู่อาศัย มีวัตถุประสงค์หลักเพื่อการพักผ่อน ไม่มีเครื่องจักรหรือกิจกรรมใด ๆ ที่เป็นแหล่งกำเนิดเสียงในระดับที่จะก่อให้เกิดผลกระทบได้ นอกจากการวิ่งเข้าออกของยานพาหนะของผู้พักอาศัยในโครงการ ซึ่งเป็นผลกระทบในระดับต่ำเท่านั้น	(1) ติดตั้งป้ายจำกัดความเร็วของรถที่ผ่านเข้า-ออกโครงการ ให้มีความเร็วไม่เกิน 30 กม./ชม. เพื่อลดปัญหาเสียงดังจากการใช้ความเร็วในการแล่นของรถ (2) ดูแลรักษาถนนและที่จอดรถภายในโครงการให้อยู่ในสภาพดีอยู่เสมอ หากถนนชำรุด ขรุขระ หรือเป็นหลุมบ่อ ต้องดำเนินการปรับปรุงซ่อมแซม เนื่องจากสภาพถนนดังกล่าว ก่อให้เกิดเสียงดังหรือเสียงกระทบกระแทกมากขึ้นเมื่อรถวิ่งผ่าน	-
1.4 ความสั่นสะเทือน	การดำเนินงานโครงการเป็นอาคารสำหรับพักอาศัย มีวัตถุประสงค์หลักเพื่อการพักผ่อน จึงไม่มีการประกอบกิจกรรมหรือดำเนินการใดๆ ที่จะก่อให้เกิดความสั่นสะเทือน	-	-

กุมภาพันธ์ 2554 ลงชื่อ.....
(นายอำนาจ เพิ่มชาติ)
รองผู้อำนวยการยาสูบด้านใบยา รักษาการแทนผู้อำนวยการยาสูบ โรงงานยาสูบ

กุมภาพันธ์ 2554 ลงชื่อ.....
(นางชลิดา ประดิษฐ์กุล)
ผู้ชำนาญการสิ่งแวดล้อม บริษัท แอสดีคอน คอร์ปอเรชั่น จำกัด

องค์ประกอบทางสิ่งแวดล้อมและคุณค่าต่าง ๆ	ผลกระทบต่อสิ่งแวดล้อมที่สำคัญ	มาตรการป้องกันและแก้ไขผลกระทบสิ่งแวดล้อม	มาตรการติดตามตรวจสอบคุณภาพสิ่งแวดล้อม
1.5 อุทกวิทยาและคุณภาพน้ำผิวดิน	- *อุทกวิทยาน้ำผิวดิน* การดำเนินโครงการไม่มีกิจกรรมใดที่ก่อให้เกิดการเปลี่ยนแปลงหรือกีดขวางการไหลของคลองกุ่มซึ่งเป็นแหล่งน้ำผิวดินที่อยู่ใกล้เคียง จึงไม่ส่งผลกระทบต่ออุทกวิทยาน้ำผิวดิน - *คุณภาพน้ำผิวดิน* ในช่วงดำเนินโครงการจะมีปริมาณน้ำเสียที่เกิดขึ้นจากกิจกรรมการอุปโภคบริโภคของผู้พักอาศัยในโครงการรวม 436.72 ลบ.ม./วัน (เป็นน้ำเสียจากอาคารที่พักอาศัย และอาคารศูนย์อาหาร เท่ากับ 414.40 และ 22.32 ลบ.ม./วัน ตามลำดับ) ซึ่งน้ำเสียดังกล่าวจะได้รับการบำบัดโดยระบบบำบัดน้ำเสียแยกอิสระเฉพาะอาคาร อาคารละ 1 แห่ง ซึ่งประกอบด้วย การบำบัดในขั้นต้น ด้วยถังดักไขมัน และถังแยกตะกอน และการบำบัดในขั้นที่สอง ด้วยระบบบำบัดแบบตะกอนเร่ง (Activated Sludge) โดยระบบบำบัดน้ำเสียของแต่ละอาคารดังกล่าวนี้ จะสามารถบำบัดน้ำเสียจนน้ำทิ้งที่ออกจากระบบบำบัดมีค่าบีโอดีไม่เกิน 20 มก./ล. และปริมาณสารแขวนลอย (SS)	-	-
		(1) จัดให้มีระบบบำบัดน้ำเสียแยกอิสระเฉพาะอาคาร อาคารละ 1 แห่ง ตามที่ได้ออกแบบไว้ ซึ่งประกอบด้วย *การบำบัดในขั้นต้น* ด้วยถังดักไขมัน (สำหรับน้ำเสียจากส่วนครัว) และถังแยกตะกอน สำหรับน้ำเสียจากส่วนครัวที่ผ่านการบำบัดจากถังดักไขมันแล้ว และน้ำเสียทั่วไป (น้ำเสียจากส้วม ห้องน้ำ การซักล้าง) และ*การบำบัดในขั้นที่สอง* ด้วยระบบบำบัดแบบตะกอนเร่ง (Activated Sludge) ซึ่งประกอบด้วย ถังปรับสภาพน้ำเสีย ถังเติมอากาศ ถังตกตะกอน ถังเก็บตะกอน และถังเก็บน้ำผ่านการบำบัด โดยระบบบำบัดน้ำเสียของแต่ละอาคารต้องสามารถบำบัดน้ำเสียจนน้ำทิ้งที่ออกจากระบบบำบัดมีค่าบีโอดีไม่เกิน 20 มก./ล. และปริมาณสารแขวนลอย (SS) ไม่เกิน 30 มก./ล.	-

กุมภาพันธ์ 2554 ลงชื่อ.....
(นายอำนาจ เพิ่มชาติ)
รองผู้อำนวยการยาสูบด้านใบยา รักษาการแทนผู้อำนวยการยาสูบ โรงงานยาสูบ

กุมภาพันธ์ 2554 ลงชื่อ.....
(นางชลิดา ประดิษฐ์กุล)
ผู้ช่ำนาญการสิ่งแวดล้อม บริษัท แอสดีคอน คอร์ปอเรชั่น จำกัด

องค์ประกอบทางสิ่งแวดล้อมและคุณค่าต่าง ๆ	ผลกระทบต่อสิ่งแวดล้อมที่สำคัญ	มาตรการป้องกันและแก้ไขผลกระทบสิ่งแวดล้อม	มาตรการติดตามตรวจสอบคุณภาพสิ่งแวดล้อม
	ไม่เกิน 30 มก./ล. ทั้งนี้น้ำทิ้งของโครงการที่ผ่านการบำบัดแล้วดังกล่าว จะถูกส่งเข้าไปเก็บในถังเก็บน้ำทิ้งที่ผ่านการบำบัดแล้ว เพื่อนำกลับไปใช้รดน้ำต้นไม้ภายในโครงการปริมาณ 38 ลบ.ม./วัน ก่อนปล่อยปริมาณน้ำทิ้งส่วนที่เหลือ (399 ลบ.ม./วัน) ลงสู่ท่อระบายน้ำของสวนอุตสาหกรรมโรจนะภายนอกพื้นที่โครงการ เพื่อนำไปบำบัดต่อยังระบบบำบัดน้ำเสียรวมของสวนอุตสาหกรรมโรจนะ ซึ่งคุณลักษณะของน้ำทิ้งที่ออกจากระบบบำบัดน้ำเสียภายในพื้นที่โครงการดังกล่าว สอดคล้องกับเกณฑ์ค่ามาตรฐานคุณสมบัติของน้ำเสียที่ยินยอมให้ระบายลงสู่ระบบบำบัดน้ำเสียส่วนกลางของสวนอุตสาหกรรมโรจนะ และสอดคล้องกับมาตรฐานคุณภาพน้ำทิ้งจากอาคารประเภท ก ตามประกาศกระทรวงทรัพยากรธรรมชาติและสิ่งแวดล้อม พ.ศ. 2548 ดังนั้นน้ำเสียที่เกิดขึ้นจากโครงการจึงไม่ส่งผลกระทบต่อคุณภาพน้ำผิวดิน	(2) ตรวจสอบและบำรุงรักษาระบบบำบัดน้ำเสีย เพื่อให้มีประสิทธิภาพในการบำบัดน้ำเสีย โดยมีคุณภาพน้ำทิ้งหลังผ่านการบำบัดเป็นไปตามเกณฑ์ที่ออกแบบอย่างสม่ำเสมอ (3) ดำเนินการตามแผนการจัดการน้ำทิ้งของโครงการ คือให้มีการนำน้ำทิ้งที่ผ่านการบำบัดแล้วกลับมาใช้ประโยชน์ใหม่ เช่น ใช้รดน้ำต้นไม้หรือสวนหย่อมภายในบริเวณพื้นที่โครงการ	

กุมภาพันธ์ 2554 ลงชื่อ.....
(นายอำนาจ เพิ่มชาติ)
รองผู้อำนวยการยาสูบด้านใบยา รักษาการแทนผู้อำนวยการยาสูบ โรงงานยาสูบ

กุมภาพันธ์ 2554 ลงชื่อ.....
(นางชลิดา ประดิษฐ์กุล)
ผู้ช่ำนาญการสิ่งแวดล้อม บริษัท แอสดีคอน คอร์ปอเรชั่น จำกัด

องค์ประกอบทางสิ่งแวดล้อมและคุณค่าต่าง ๆ	ผลกระทบต่อสิ่งแวดล้อมที่สำคัญ	มาตรการป้องกันและแก้ไขผลกระทบสิ่งแวดล้อม	มาตรการติดตามตรวจสอบคุณภาพสิ่งแวดล้อม
1.6 อุทกวิทยาและคุณภาพน้ำใต้ดิน	- *อุทกวิทยาน้ำใต้ดิน* น้ำใช้เพื่อการอุปโภคบริโภคภายในพื้นที่โครงการ จะใช้น้ำประปาของสวนอุตสาหกรรมโรจนะ ไม่มีการขุดเจาะบ่อน้ำใต้ดินใช้ ดังนั้นจึงไม่มีผลกระทบต่อการเปลี่ยนแปลงระดับและทิศทางของน้ำใต้ดิน - *คุณภาพน้ำใต้ดิน* น้ำเสียที่เกิดขึ้นจากกิจกรรมการใช้น้ำต่าง ๆ ของอาคาร และน้ำเสียจากห้องพักมูลฝอย จะได้รับการบำบัดโดยระบบบำบัดน้ำเสียของโครงการ ซึ่งสามารถบำบัดน้ำเสียภายในพื้นที่โครงการจนมีคุณภาพดีตามที่กฎหมายกำหนด ก่อนระบายลงสู่ท่อระบายน้ำของสวนอุตสาหกรรมโรจนะภายนอกพื้นที่โครงการ เพื่อรวบรวมไปบำบัดยังระบบบำบัดน้ำเสียส่วนกลางของสวนอุตสาหกรรมโรจนะต่อไป โดยไม่มีการปล่อยน้ำเสียลงสู่พื้นดิน ดังนั้นจึงไม่ส่งผลกระทบต่อคุณภาพน้ำใต้ดิน	- ระมัดระวังมิให้มีการเทกองมูลฝอยไว้บนพื้นหรือกลางแจ้ง เนื่องจากอาจเกิดการปลิวกระจัดกระจายหรือน้ำชะมูลฝอยถูกชะล้างซึมลงใต้ดินได้	- -

กุมภาพันธ์ 2554 ลงชื่อ.....
(นายอำนาจ เพิ่มชาติ)
รองผู้อำนวยการยาสูบด้านใบยา รักษาการแทนผู้อำนวยการยาสูบ โรงงานยาสูบ

กุมภาพันธ์ 2554 ลงชื่อ.....
(นางชลิดา ประดิษฐ์กุล)
ผู้ชำนาญการสิ่งแวดล้อม บริษัท แอสดีคอน คอร์ปอเรชั่น จำกัด

องค์ประกอบทางสิ่งแวดล้อมและคุณค่าต่าง ๆ	ผลกระทบต่อสิ่งแวดล้อมที่สำคัญ	มาตรการป้องกันและแก้ไขผลกระทบสิ่งแวดล้อม	มาตรการติดตามตรวจสอบคุณภาพสิ่งแวดล้อม
1.7 ทรัพยากรดิน	เมื่อโครงการก่อสร้างแล้วเสร็จ พื้นที่โครงการส่วนใหญ่จะถูกปกคลุมด้วยอาคารและสิ่งปลูกสร้าง นอกจากนี้ภายในพื้นที่โครงการยังมีการปลูกต้นไม้จัดสวนหย่อม ลาดพื้นปูน ดังนั้นจึงไม่มีผลกระทบด้านการชะล้างพังทลายของดิน สำหรับผลกระทบจากการทรุดตัวของอาคารจะมีน้อยมาก เนื่องจากโครงสร้างอาคารทั้งหมดวางอยู่บนฐานรากแบบใช้เสาเข็มรับน้ำหนัก ซึ่งได้มีการออกแบบเสาเข็มโดยคำนึงถึงพฤติกรรมการรับน้ำหนักของชั้นดินไว้แล้ว	-	-
1.8 ธรณีวิทยา และการเกิดแผ่นดินไหว	พื้นที่โครงการอยู่ในเขตบริเวณที่มีความเสี่ยงภัยต่อการเกิดแผ่นดินไหวน้อย คือไม่เกิน 3-5 เมอร์คัลลี และยังไม่ปรากฏพบการเกิดแผ่นดินไหวในบริเวณจังหวัดพระนครศรีอยุธยา ดังนั้นความเสี่ยงจากแผ่นดินไหวจึงไม่มีผลกระทบต่อโครงการ	-	-

กุมภาพันธ์ 2554 ลงชื่อ.....
(นายอำนาจ เพิ่มชาติ)
รองผู้อำนวยการยาสูบด้านใบยา รักษาการแทนผู้อำนวยการยาสูบ โรงงานยาสูบ

กุมภาพันธ์ 2554 ลงชื่อ.....
(นางชลิดา ประดิษฐ์กุล)
ผู้ชำนาญการสิ่งแวดล้อม บริษัท แอสดีคอน คอร์ปอเรชั่น จำกัด

องค์ประกอบทางสิ่งแวดล้อมและคุณค่าต่าง ๆ	ผลกระทบต่อสิ่งแวดล้อมที่สำคัญ	มาตรการป้องกันและแก้ไขผลกระทบสิ่งแวดล้อม	มาตรการติดตามตรวจสอบคุณภาพสิ่งแวดล้อม
2. ทรัพยากรสิ่งแวดล้อมทางชีวภาพ			
2.1 ทรัพยากรชีวภาพบนบก	เนื่องจากสภาพพื้นที่โครงการก่อนมีการก่อสร้างเป็นพื้นที่ว่างเปล่า และในรัศมี 1 กิโลเมตรโดยรอบโครงการ ประกอบไปด้วยพื้นที่ว่างรกร้างเป็นส่วนใหญ่ ไม่ปรากฏพบพื้นที่ป่าไม้หรือสัตว์ป่าสงวน ดังนั้นการดำเนินการโครงการจึงไม่ก่อให้เกิดผลกระทบต่อทรัพยากรชีวภาพบนบก	-	-
2.2 ทรัพยากรชีวภาพในน้ำ	ปริมาณน้ำเสียที่เกิดขึ้นจากกิจกรรมการอุปโภคบริโภคของผู้พักอาศัยในอาคารและกิจกรรมการใช้น้ำอื่น ๆ รวม 436.72 ลบ.ม./วัน จะได้รับการบำบัดโดยระบบบำบัดน้ำเสียแยกอิสระเฉพาะอาคาร ซึ่งสามารถบำบัดน้ำเสียจนน้ำทิ้งที่ออกจากระบบบำบัดมีค่าบีโอดีไม่เกิน 20 มก./ล. และปริมาณสารแขวนลอย (SS) ไม่เกิน 30 มก./ล. ก่อนปล่อยลงสู่ท่อระบายน้ำของสวนอุตสาหกรรมโรจนะเพื่อนำไปบำบัดต่อยังระบบบำบัดน้ำเสียรวมของสวนอุตสาหกรรมโรจนะ ซึ่งคุณลักษณะของน้ำทิ้งที่ออกจากระบบบำบัดน้ำเสียภายในพื้นที่โครงการดังกล่าวมีคุณภาพดีและสอดคล้องกับเกณฑ์ค่ามาตรฐาน	-	-

กุมภาพันธ์ 2554 ลงชื่อ.....

(นายอำนาจ เพิ่มชาติ)

รองผู้อำนวยการยาสูบด้านใบยา รักษาการแทนผู้อำนวยการยาสูบ โรงงานยาสูบ

กุมภาพันธ์ 2554 ลงชื่อ.....

(นางชลิดา ประดิษฐ์กุล)

ผู้ชำนาญการสิ่งแวดล้อม บริษัท แอสคีคอน คอร์ปอเรชั่น จำกัด

องค์ประกอบทางสิ่งแวดล้อมและคุณค่าต่าง ๆ	ผลกระทบต่อสิ่งแวดล้อมที่สำคัญ	มาตรการป้องกันและแก้ไขผลกระทบสิ่งแวดล้อม	มาตรการติดตามตรวจสอบคุณภาพสิ่งแวดล้อม
	คุณสมบัติของน้ำเสียที่ยินยอมให้สามารถระบายลงสู่ระบบบำบัดน้ำเสียส่วนกลางของสวนอุตสาหกรรมโรจนะ ซึ่งจะเห็นได้ว่าโครงการไม่ได้มีการปล่อยน้ำเสียลงสู่แหล่งน้ำผิวดิน จึงไม่ส่งผลกระทบต่อทรัพยากรชีวภาพในแหล่งน้ำผิวดิน		
3. คุณค่าการใช้ประโยชน์ของมนุษย์			
3.1 การใช้น้ำ	– ความต้องการใช้น้ำประปาเพื่อการอุปโภคบริโภคของผู้พักอาศัยภายในพื้นที่โครงการ มีปริมาณรวม 545.90 ลบ.ม./วัน โดยเป็นความต้องการใช้น้ำในส่วนของอาคารที่พักอาศัยทั้ง 4 อาคาร รวม 518 ลบ.ม./วัน (129.50 ลบ.ม./อาคาร) และอาคารศูนย์อาหาร 27.90 ลบ.ม./วัน โดยโครงการจะได้รับการบริการจ่ายน้ำประปาจากสวนอุตสาหกรรมโรจนะ ซึ่งมีกำลังผลิตสูงสุด 75,000 ลบ.ม. /วัน ในขณะที่ปัจจุบันมีปริมาณการจ่ายน้ำตามความต้องการใช้น้ำของสถานประกอบการและพาณิชยกรรมในเขตสวนอุตสาหกรรมโรจนะประมาณ 56,000 ลบ.ม./วัน จึงคาดว่าโครงการจะมีน้ำใช้เพียงพอโดยไม่มีผลกระทบต่อการใช้น้ำของชุมชนใกล้เคียง	(1) รณรงค์ให้ผู้พักอาศัยใช้น้ำอย่างประหยัด (2) หมั่นตรวจสอบท่อน้ำใช้ (น้ำดี) ให้อยู่ในสภาพดี เพื่อป้องกันไม่ให้เกิดการรั่วไหลของน้ำ หากพบว่าชำรุดให้รีบดำเนินการแก้ไขทันที (3) นำน้ำเสียที่ผ่านการบำบัดแล้วบางส่วน มารดน้ำต้นไม้บริเวณพื้นที่สีเขียวของโครงการ พร้อมทั้งติดป้ายระบุว่าเป็นน้ำเสียที่ผ่านการบำบัดให้สะอาดแล้ว	ตรวจสอบท่อน้ำดี ให้อยู่ในสภาพดี เพื่อป้องกันไม่ให้เกิดการรั่วไหลของน้ำ ทุกเดือน (ทุกวันที่ 1 ของเดือน) อย่างต่อเนื่องตลอดช่วงดำเนินการโครงการ

กุมภาพันธ์ 2554 ลงชื่อ.....

(นายอำนาจ เพิ่มชาติ)

รองผู้อำนวยการยาสูบด้านใบยา รักษาการแทนผู้อำนวยการยาสูบ โรงงานยาสูบ

กุมภาพันธ์ 2554 ลงชื่อ.....

(นางชลิดา ประดิษฐ์กุล)

ผู้ชำนาญการสิ่งแวดล้อม บริษัท แอสคีคอน คอร์ปอเรชั่น จำกัด

องค์ประกอบทางสิ่งแวดล้อมและคุณค่าต่าง ๆ	ผลกระทบต่อสิ่งแวดล้อมที่สำคัญ	มาตรการป้องกันและแก้ไขผลกระทบสิ่งแวดล้อม	มาตรการติดตามตรวจสอบคุณภาพสิ่งแวดล้อม
	– อาคารพักอาศัยจะมีถังเก็บน้ำสำรองใต้ดิน ขนาด 270 ลบ.ม. อาคารละ 1 ถัง และอาคารศูนย์อาหาร มีถังเก็บน้ำสำรองใต้ดินขนาด 250 ลบ.ม. 1 ถัง ซึ่งในกรณีที่ระบบผลิตและจ่ายน้ำประปาของสวนอุตสาหกรรมเกิดขัดข้อง กรณีคิดที่อัตราการใช้น้ำสูงสุด ผู้พักอาศัยในอาคารพักอาศัยแต่ละอาคารจะสามารถใช้น้ำจากถังเก็บน้ำสำรองได้ 8.33 ชั่วโมง และอาคารศูนย์อาหาร จะสามารถใช้น้ำจากถังเก็บน้ำสำรองเพื่อการอุปโภคบริโภค (ไม่รวมการดับเพลิง) ได้ 8.70 ชั่วโมง ซึ่งปริมาณการสำรองน้ำใช้เพียงพอต่อความต้องการใช้น้ำของโครงการ		
3.2 การจัดการและบำบัดน้ำเสีย	ในช่วงดำเนินโครงการจะมีปริมาณน้ำเสียที่เกิดขึ้นจากกิจกรรมการอุปโภคบริโภคของผู้พักอาศัยในโครงการรวม 436.72 ลบ.ม./วัน (เป็นน้ำเสียจากอาคารที่พักอาศัย และอาคารศูนย์อาหาร เท่ากับ 414.40 และ 22.32 ลบ.ม./วัน ตามลำดับ) น้ำเสียดังกล่าวจะได้รับการบำบัดโดยระบบบำบัดน้ำเสียแยกอิสระเฉพาะอาคาร อาคารละ 1 แห่ง *(ดังแสดงตำแหน่งที่ตั้งระบบบำบัดน้ำเสียในรูปที่ 4)* ซึ่งประกอบด้วย	(1) จัดให้มีระบบบำบัดน้ำเสียแยกอิสระเฉพาะอาคาร อาคารละ 1 แห่ง ตามที่ได้ออกแบบไว้*ดังรูปที่ 5 ถึง 6* ซึ่งประกอบด้วย *การบำบัดในขั้นต้น* ด้วยถังดักไขมัน (สำหรับน้ำเสียจากส่วนครัว) และถังแยกตะกอน สำหรับน้ำเสียจากส่วนครัวที่ผ่านการบำบัดจากถังดักไขมันแล้ว และน้ำเสียทั่วไป (น้ำเสียจากส้วม ห้องน้ำ การซักล้าง) และ*การบำบัดในขั้นที่สอง* ด้วยระบบบำบัดแบบตะกอนเร่ง (Activated Sludge) ซึ่งประกอบด้วย ถังปรับสภาพน้ำเสีย ถังเติมอากาศ ถังตกตะกอน ถังเก็บตะกอน และถังเก็บน้ำผ่านการบำบัด	ตรวจวัดคุณภาพน้ำเสียก่อนเข้าระบบบำบัดน้ำเสียและหลังผ่านการบำบัดแล้ว โดยมีจุดเก็บตัวอย่างน้ำ *ดังรูปที่ 4* ดังนี้ • จุดเก็บตัวอย่างคุณภาพน้ำเสียก่อนเข้าระบบบำบัด • จุดเก็บตัวอย่างคุณภาพน้ำทิ้งหลังผ่านระบบบำบัด (ถังเก็บ

กุมภาพันธ์ 2554 ลงชื่อ.....

(นายอำนาจ เพิ่มชาติ)

รองผู้อำนวยการยาสูบด้านใบยา รักษาการแทนผู้อำนวยการยาสูบ โรงงานยาสูบ

กุมภาพันธ์ 2554 ลงชื่อ.....

(นางชลิดา ประดิษฐ์กุล)

ผู้ช่ำนาญการสิ่งแวดล้อม บริษัท แอสดีคอน คอร์ปอเรชั่น จำกัด

องค์ประกอบทางสิ่งแวดล้อมและคุณค่าต่าง ๆ	ผลกระทบต่อสิ่งแวดล้อมที่สำคัญ	มาตรการป้องกันและแก้ไขผลกระทบสิ่งแวดล้อม	มาตรการติดตามตรวจสอบคุณภาพสิ่งแวดล้อม
	การบำบัดในขั้นต้น ด้วยถังดักไขมัน (สำหรับน้ำเสียจากส่วนครัว) และถังแยกตะกอน สำหรับน้ำเสียจากส่วนครัวที่ผ่านการบำบัดจากถังดักไขมันแล้ว และน้ำเสียทั่วไป (น้ำเสียจากส้วม ห้องน้ำ การซักล้าง) และ การบำบัดในขั้นที่สอง ด้วยระบบบำบัดแบบตะกอนเร่ง (Activated Sludge) ซึ่งประกอบด้วย ถังปรับสภาพน้ำเสีย ถังเติมอากาศ ถังตกตะกอน ถังเก็บตะกอน และถังเก็บน้ำผ่านการบำบัด โดยระบบบำบัดน้ำเสียของแต่ละอาคารดังกล่าวมีประสิทธิภาพดีและสอดคล้องกับข้อกำหนดการออกแบบ โดยสามารถบำบัดน้ำเสียจนมีค่าความสกปรกในรูปบีโอดีเหลือเพียง 20 มก./ล. น้ำทิ้งที่ออกจากระบบบำบัดน้ำเสียของแต่ละอาคารแล้ว จะระบายเข้าสู่บ่อเก็บน้ำทิ้งที่ผ่านการบำบัดแล้วที่มีปริมาตรเก็บกัก 50 ลบ.ม. เพื่อนำกลับมาใช้รดน้ำต้นไม้ภายในพื้นที่โครงการประมาณ 38 ลบ.ม./วัน ก่อนปล่อยระบายน้ำทิ้งส่วนที่เหลือออกภายนอกพื้นที่โครงการเพื่อลงสู่ท่อระบายน้ำเสียรวมของสวนอุตสาหกรรมโรจนะเพื่อส่งไปบำบัดยังระบบบำบัดน้ำเสียรวมส่วนกลางของสวนอุตสาหกรรมโรจนะต่อไป คุณลักษณะของน้ำทิ้งที่	โดยระบบบำบัดน้ำเสียของแต่ละอาคารต้องสามารถบำบัดน้ำเสียจนน้ำทิ้งที่ออกจากระบบบำบัดมีค่าบีโอดีไม่เกิน 20 มก./ล. และปริมาณสารแขวนลอย (SS) ไม่เกิน 30 มก./ล. (2) โครงการต้องจัดให้มีมาตรการจัดการก๊าซมีเทน และแก้ไขปัญหาการแพร่กระจายเชื้อโรคที่เกิดจากละอองลอย (Aerosol) เพื่อมิให้ส่งผลกระทบต่อพนักงานที่เข้าพักภายในโครงการ ดังนี้ • *มาตรการจัดการก๊าซมีเทน* *อาคารศูนย์อาหาร* ติดตั้งระบบบำบัดก๊าซมีเทน Biogas Storage 1 ชุด ซึ่งประกอบด้วย ถังเก็บก๊าซซึ่งเป็นถังไฟเบอร์กลาสขนาดเส้นผ่านศูนย์กลาง 2.08 เมตร สูง 1.40 เมตร สามารถบรรจุก๊าซได้ 2,000 ลิตร เพื่อให้เพียงพอต่อการกำจัด ก๊าซมีเทนที่เกิดขึ้นจากถังเกรอะปริมาณ 0.97 ลบ.ม./วัน *อาคารพักอาศัย* ติดตั้งระบบบำบัดก๊าซมีเทน Biogas Storage สำหรับระบบบำบัดน้ำเสียอาคารละ 1 ชุด ซึ่งประกอบด้วย ถังเก็บก๊าซซึ่งเป็นถังไฟเบอร์กลาสขนาดเส้นผ่านศูนย์กลาง 2.08 เมตร สูง 1.79 เมตร สามารถบรรจุก๊าซได้ 3,000 ลิตร ซึ่งเพียงพอที่จะบำบัดก๊าซมีเทนที่เกิดขึ้นจากถังเกรอะปริมาณ 2.41 ลบ.ม./วัน	น้ำผ่านการบำบัด ของแต่ละอาคาร) • บ่อตรวจสอบคุณภาพน้ำทิ้งก่อนระบายลงท่อรวบรวมน้ำเสียของสวนอุตสาหกรรมโรจนะด้านหน้าพื้นที่โครงการ **ดัชนีคุณภาพน้ำที่ทำการตรวจวัด** - pH - BOD - Suspended Solids (SS) - Nitrogen ในรูป TKN - Fat, Oil and Grease - Fecal Coliform Bacteria **ความถี่ในการตรวจวัด** ในช่วง 3 เดือนแรกให้ตรวจวัดทุกเดือน หลังจากนั้นจึงตรวจวัดทุก 4 เดือน ตลอดช่วงเปิดดำเนินการ

กุมภาพันธ์ 2554 ลงชื่อ.....

(นายอำนาจ เพิ่มชาติ)

รองผู้อำนวยการยาสูบด้านใบยา รักษาการแทนผู้อำนวยการยาสูบ โรงงานยาสูบ

กุมภาพันธ์ 2554 ลงชื่อ.....

(นางชลิดา ประดิษฐ์กุล)

ผู้ช่ำนาญการสิ่งแวดล้อม บริษัท แอสดีคอน คอร์ปอเรชั่น จำกัด

องค์ประกอบทางสิ่งแวดล้อมและคุณค่าต่าง ๆ	ผลกระทบต่อสิ่งแวดล้อมที่สำคัญ	มาตรการป้องกันและแก้ไขผลกระทบสิ่งแวดล้อม	มาตรการติดตามตรวจสอบคุณภาพสิ่งแวดล้อม
	ออกจากระบบบำบัดน้ำเสียภายในพื้นที่โครงการดังกล่าว สอดคล้องกับเกณฑ์ค่ามาตรฐานคุณสมบัติของน้ำเสียที่ยินยอมให้สามารถระบายลงสู่ระบบบำบัดน้ำเสียส่วนกลางของสวนอุตสาหกรรมโรจนะ ตามที่กำหนดในประกาศบริษัท สวนอุตสาหกรรมโรจนะ จำกัด ฉบับที่ 1/2549 และมาตรฐานคุณภาพน้ำทิ้งจากอาคารประเภท ก ตามประกาศกระทรวงทรัพยากรธรรมชาติและสิ่งแวดล้อม พ.ศ. 2548 ดังนั้นน้ำเสียที่เกิดขึ้นจากโครงการจึงไม่ส่งผลกระทบต่อชุมชนและแหล่งน้ำใกล้เคียงพื้นที่โครงการ	• *มาตรการแก้ไขปัญหาการแพร่กระจายเชื้อโรคที่เกิดจากละอองน้ำ (Aerosol)* โครงการต้องจัดให้มีระบบบำบัดชนิด Biological Scrubber เพื่อทำการบำบัดละอองจุลชีพดังกล่าวก่อนปล่อยสู่บรรยากาศภายนอก โดยจะติดตั้งไว้สำหรับระบบบำบัดน้ำเสียอาคารศูนย์อาหาร 1 ถัง และอาคารพักอาศัยอาคารละ 2 ชุด (3) ตรวจสอบและบำรุงรักษาระบบบำบัดน้ำเสีย เพื่อให้มีประสิทธิภาพในการบำบัดน้ำเสีย โดยมีคุณภาพน้ำทิ้งหลังผ่านการบำบัดเป็นไปตามเกณฑ์ที่ออกแบบอย่างสม่ำเสมอ (4) ดำเนินการตามแผนการจัดการน้ำทิ้งของโครงการ คือให้มีการนำน้ำทิ้งที่ผ่านการบำบัดแล้วกลับมาใช้ประโยชน์ใหม่ เช่น ใช้รดน้ำต้นไม้หรือสวนหย่อมภายในบริเวณพื้นที่โครงการ (5) ลูบตะกอนในถังเก็บตะกอน จากระบบบำบัดน้ำเสียทั้งของอาคารที่พักอาศัย และอาคารศูนย์อาหาร อย่างน้อย 1 ครั้ง/เดือน เพื่อประสิทธิภาพการทำงานของระบบบำบัด (6) ตรวจสอบบ่อดักไขมันอย่างต่อเนื่องและสม่ำเสมอ และดักไขมันจากถังดักไขมันเป็นประจำทุก ๆ 2 วัน ไขมันที่ดักออกให้ใส่ถุงพลาสติก มัดปากถุงให้แน่น รวมไว้ในห้องพักมูลฝอยรวม และทิ้งรวมกับมูลฝอยทั่วไป	

กุมภาพันธ์ 2554 ลงชื่อ.....
(นายอำนาจ เพิ่มชาติ)
รองผู้อำนวยการยาสูบด้านใบยา รักษาการแทนผู้อำนวยการยาสูบ โรงงานยาสูบ

กุมภาพันธ์ 2554 ลงชื่อ.....
(นางชลิดา ประดิษฐ์กุล)
ผู้ชำนาญการสิ่งแวดล้อม บริษัท แอสดีคอน คอร์ปอเรชั่น จำกัด

องค์ประกอบทางสิ่งแวดล้อมและคุณค่าต่าง ๆ	ผลกระทบต่อสิ่งแวดล้อมที่สำคัญ	มาตรการป้องกันและแก้ไขผลกระทบสิ่งแวดล้อม	มาตรการติดตามตรวจสอบคุณภาพสิ่งแวดล้อม
		(7) เพื่อมิให้เกิดปัญหาหรือความลำบากในการตรวจสอบบำรุงรักษาระบบบำบัดน้ำเสียของโครงการซึ่งฝังอยู่ใต้ดิน โครงการต้องเลือกใช้อุปกรณ์ประกอบของระบบบำบัดดังนี้ – ใช้ฝาปิดบ่อบำบัดชนิด Medium Duty ซึ่งมีน้ำหนักที่น้อยเหมาะสมกับสภาพใช้งาน เจ้าหน้าที่สามารถเปิดฝาบ่อเพื่อตรวจสอบบำรุงรักษาได้สะดวก – ใช้อุปกรณ์ประกอบเครื่องสูบน้ำที่ทำจากแสตนเลส เช่น โซ่ และ Guiderail เพื่อยืดอายุการใช้งานและทนทานต่อการกัดกร่อน – จัดเตรียมระบบท่อสำหรับระบายอากาศเชื่อมต่อจากภายในบ่อบำบัด ต่อออกสู่ด้านนอก เป็นท่อระบายอากาศเดินเกาะติดกับอาคารขึ้นสู่ระดับหลังคาอาคาร อากาศที่มีกลิ่นจะถูกปล่อยออกมาเจือจางด้วยอากาศภายนอก – ใช้ท่อน้ำภายในบ่อบำบัดเป็นท่อ HDPE ซึ่งทำด้วยวัสดุ Polyethylene เป็นวัสดุคล้ายยาง ต้านทานการผุกร่อนและทนทานต่อการกัดกร่อนของสารเคมี	

กุมภาพันธ์ 2554 ลงชื่อ.....
(นายอำนาจ เพิ่มชาติ)
รองผู้อำนวยการยาสูบด้านใบยา รักษาการแทนผู้อำนวยการยาสูบ โรงงานยาสูบ

กุมภาพันธ์ 2554 ลงชื่อ.....
(นางชลิดา ประดิษฐ์กุล)
ผู้ชำนาญการสิ่งแวดล้อม บริษัท แอสดีคอน คอร์ปอเรชั่น จำกัด

องค์ประกอบทางสิ่งแวดล้อมและคุณค่าต่าง ๆ	ผลกระทบต่อสิ่งแวดล้อมที่สำคัญ	มาตรการป้องกันและแก้ไขผลกระทบสิ่งแวดล้อม	มาตรการติดตามตรวจสอบคุณภาพสิ่งแวดล้อม
3.3 การระบายน้ำและการป้องกันน้ำท่วม	เมื่อมีการพัฒนาโครงการจะทำให้มีอัตราการไหลนองของน้ำฝนออกสู่พื้นที่โครงการมากขึ้นเท่ากับ 0.4387 ลบ.ม./วินาที ดังนั้นการพัฒนาโครงการต้องสร้างบ่อหน่วงน้ำที่ปริมาตรอย่างน้อยสุด 1,489 ลบ.ม. ทั้งนี้โครงการจะสร้างบ่อหน่วงน้ำซึ่งเป็นบ่อดินให้มีขนาด 1,700 ลบ.ม. เพื่อให้เพียงพอที่จะรองรับปริมาณน้ำฝนที่ตกลงบนพื้นที่โครงการมาหน่วงไว้ที่บ่อหน่วงน้ำก่อนปล่อยให้ระบายออกนอกพื้นที่โครงการผ่านท่อ HDPE ขนาดเส้นผ่านศูนย์กลาง 300 มม. ลงสู่ระบบรวบรวมน้ำฝนของสวนอุตสาหกรรมโรจนะซึ่งอยู่ด้านหน้าโครงการ โดยอาศัยเครื่องสูบระบายน้ำฝน ทำการสูบระบายน้ำฝนออกด้วยอัตรา 0.005 ลบ.ม/วินาที ซึ่งเป็นอัตราการระบายน้ำที่ต่ำกว่าอัตราการระบายน้ำในสภาพเดิมก่อนมีการพัฒนาโครงการ (0.3279 ลบ.ม./วินาที) ทั้งนี้เครื่องสูบระบายน้ำฝนของโครงการ ประกอบด้วยเครื่องสูบน้ำแบบจุ่มใต้น้ำจำนวน 3 ชุด ติดตั้งในสถานีสูบระบายน้ำบริเวณบ่อหน่วงน้ำ โดยบ่อหน่วงน้ำดังกล่าวจะรองรับเฉพาะน้ำฝนที่ตกในพื้นที่โครงการเท่านั้น ไม่รองรับน้ำทิ้งที่ผ่านการบำบัดจากระบบบำบัดน้ำเสียแล้ว	(1) โครงการต้องสร้างบ่อหน่วงน้ำให้มีขนาด 1,700 ลบ.ม. *(ดังแสดงตำแหน่งที่ตั้ง และรูปตัดบ่อหน่วงน้ำในรูปที่ 4 และรูปที่ 7 ตามลำดับ)* เพื่อให้เพียงพอที่จะรองรับปริมาณน้ำฝนที่ตกลงบนพื้นที่โครงการมาหน่วงไว้ที่บ่อหน่วงน้ำก่อนปล่อยให้ระบายออกนอกพื้นที่โครงการผ่านท่อ HDPE ขนาดเส้นผ่านศูนย์กลาง 300 มม. ลงสู่ระบบรวบรวมน้ำฝนของสวนอุตสาหกรรมโรจนะซึ่งอยู่ด้านหน้าโครงการ โดยอาศัยเครื่องสูบระบายน้ำฝน ทำการสูบระบายน้ำฝนออกด้วยอัตรา 0.005 ลบ.ม/วินาที ซึ่งเป็นอัตราการระบายน้ำที่ต่ำกว่าอัตราการระบายน้ำในสภาพเดิมก่อนมีการพัฒนาโครงการ (0.3279 ลบ.ม./วินาที) ทั้งนี้เครื่องสูบระบายน้ำฝนของโครงการ ประกอบด้วยเครื่องสูบน้ำแบบจุ่มใต้น้ำจำนวน 3 ชุด ติดตั้งในสถานีสูบระบายน้ำบริเวณบ่อหน่วงน้ำ โดยบ่อหน่วงน้ำดังกล่าวให้รองรับเฉพาะน้ำฝนที่ตกในพื้นที่โครงการเท่านั้น ไม่รองรับน้ำทิ้งที่ผ่านการบำบัดจากระบบบำบัดน้ำเสียแล้ว (2) ทำความสะอาดและขุดลอกเศษตะกอนในท่อระบายน้ำและบ่อพักน้ำอย่างสม่ำเสมอ อย่างน้อยปีละ 1 ครั้ง เพื่อให้การระบายน้ำภายในพื้นที่โครงการเป็นไปอย่างมีประสิทธิภาพตลอดเวลา รวมทั้งตรวจดูแลและซ่อมแซมฝาบ่อพักท่อระบายน้ำให้มีสภาพดีอยู่เสมอ เพื่อความปลอดภัยของผู้อยู่อาศัย	– ขุดลอกและกำจัดวัชพืชและตะกอนในบ่อหน่วงน้ำภายในพื้นที่โครงการ ทุก 3 เดือน ตลอดระยะเวลาดำเนินการโครงการ – ทำความสะอาดและขุดลอกเศษตะกอนในท่อระบายน้ำและบ่อพักน้ำภายในพื้นที่โครงการ รวมทั้งตรวจดูแลและซ่อมแซมฝาบ่อพักท่อระบายน้ำให้มีสภาพดีอยู่เสมอ ทุก 3 เดือน ตลอดระยะเวลาดำเนินการโครงการ – ตรวจสอบสภาพการรั่วซึมของเส้นท่อระบายน้ำ ทุก 3 เดือน ตลอดระยะเวลาดำเนินการโครงการ

กุมภาพันธ์ 2554 ลงชื่อ.....
(นายอำนาจ เพิ่มชาติ)
รองผู้อำนวยการขายสุบด้านใบยา รักษาการแทนผู้อำนวยการขายสุบ โรงงานยาสูบ

กุมภาพันธ์ 2554 ลงชื่อ.....
(นางชลิดา ประดิษฐ์กุล)
ผู้ชำนาญการสิ่งแวดล้อม บริษัท แอสดีคอน คอร์ปอเรชั่น จำกัด

องค์ประกอบทางสิ่งแวดล้อมและคุณค่าต่าง ๆ	ผลกระทบต่อสิ่งแวดล้อมที่สำคัญ	มาตรการป้องกันและแก้ไขผลกระทบสิ่งแวดล้อม	มาตรการติดตามตรวจสอบคุณภาพสิ่งแวดล้อม
	นอกจากนี้ภายในสวนอุตสาหกรรมโรจนะเองยังมีระบบท่อระบายน้ำฝนเพื่อรวบรวมน้ำฝนที่ตกภายในพื้นที่สวนอุตสาหกรรมฯ ไปพักไว้ยังบ่อพักน้ำฝนของสวนอุตสาหกรรมฯ ซึ่งจะรองรับน้ำฝนในช่วงเวลาฝนตกได้ 3 ชั่วโมง หลังจากนั้นจึงค่อยทยอยสูบระบายน้ำออกนอกพื้นที่ลงสู่คลองสาธารณะใกล้เคียง ซึ่งจะช่วยลดผลกระทบด้านน้ำท่วมได้ และยังมีคันดินป้องกันน้ำท่วมโดยรอบพื้นที่สวนอุตสาหกรรมด้วย นอกจากนี้จากการสอบถามประชาชนที่อยู่โดยรอบพื้นที่โครงการถึงสภาพปัญหาการระบายน้ำบริเวณพื้นที่ยังพบว่า สภาพการระบายน้ำบริเวณใกล้เคียงพื้นที่โครงการมีการระบายน้ำดี ไม่มีปัญหาด้านน้ำท่วม	(3) ตรวจสอบระดับตะกอนในเส้นท่อและบ่อหน่วงน้ำทุกสัปดาห์ ถ้ามีมากจนเป็นปัญหาให้ทำการขุดลอกหรือสูบออกทันทีที่ตรวจพบ ในกรณีที่ไม่เป็นปัญหามาก ให้ทำการสูบออกอย่างน้อยปีละ 2 ครั้ง (4) ดูแลและบำรุงรักษาบ่อชะลอน้ำ ไม่ให้มีวัชพืชหรือพืชน้ำขึ้นปกคลุม (5) ตรวจสอบ ดูแลและบำรุงรักษาเครื่องสูบน้ำฝน ตามรายการที่บริษัทผู้จำหน่ายเครื่องสูบน้ำแนะนำ เพื่อให้เครื่องสูบน้ำใช้งานได้ดีอยู่ตลอดเวลา (6) นำน้ำทิ้งที่ผ่านการบำบัดแล้วกลับมาใช้ประโยชน์ เช่น ใช้รดน้ำต้นไม้หรือสวนหย่อมภายในโครงการ โดยทำการติดตั้งหัวก๊อกต่อสายยางกระจายไว้ตามจุดต่าง ๆ ของพื้นที่สีเขียวอย่างทั่วถึง พร้อมทั้งจะดำเนินการตามมาตรการเพื่อป้องกันการสัมผัสน้ำทิ้งที่นำกลับมาใช้รดน้ำต้นไม้ในโครงการและการแพร่กระจายของเชื้อโรคจนส่งผลกระทบต่อสุขภาพอนามัยของผู้พักอาศัยภายในโครงการ ดังนี้ • ติดตั้งป้าย "น้ำทิ้งผ่านการบำบัดจากระบบบำบัดน้ำเสียแล้ว ใช้สำหรับรดน้ำต้นไม้เท่านั้น ห้ามนำไปใช้สำหรับกิจกรรมอื่น" บริเวณใกล้จุดที่ติดตั้งหัวก๊อกรดน้ำต้นไม้ เพื่อป้องกันการสัมผัสน้ำทิ้งของผู้พักอาศัยภายในพื้นที่โครงการ	

กุมภาพันธ์ 2554 ลงชื่อ.....
(นายอำนาจ เพิ่มชาติ)
รองผู้อำนวยการขายสุบด้านใบยา รักษาการแทนผู้อำนวยการขายสุบ โรงงานยาสูบ

กุมภาพันธ์ 2554 ลงชื่อ.....
(นางชลิดา ประดิษฐ์กุล)
ผู้ชำนาญการสิ่งแวดล้อม บริษัท แอสดีคอน คอร์ปอเรชั่น จำกัด

องค์ประกอบทางสิ่งแวดล้อมและคุณค่าต่าง ๆ	ผลกระทบต่อสิ่งแวดล้อมที่สำคัญ	มาตรการป้องกันและแก้ไขผลกระทบสิ่งแวดล้อม	มาตรการติดตามตรวจสอบคุณภาพสิ่งแวดล้อม
		• กำหนดให้คนงานที่มีหน้าที่ดูแลรดน้ำต้นไม้และพื้นที่สีเขียวภายในโครงการ สวมใส่เสื้อคลุมกันน้ำ ถุงมือยาง รองเท้าบูทยางกันน้ำ เพื่อป้องกันการสัมผัสกับน้ำทิ้งขณะทำการใช้สายยางรดน้ำต้นไม้ • กำหนดให้คนงานใช้สายยางรดน้ำต้นไม้อย่างระมัดระวัง โดยมิให้มีการฉีดพ่นน้ำให้เกิดการฟุ้งกระจายของละอองน้ำ และระมัดระวังมิให้สัมผัสโดนผู้เข้าพักอาศัยภายในโครงการ • ติดตั้งป้ายแสดงเขตห้ามมิให้ผู้เข้าพักอาศัยในโครงการสัมผัสน้ำ หรือใช้พื้นที่สีเขียวขณะมีการรดน้ำต้นไม้	
3.4 ขยะมูลฝอย	มูลฝอยทั่วไปจากกิจกรรมการอุปโภคบริโภคของผู้พักอาศัยภายในโครงการ มีปริมาณรวมทั้งสิ้น 5,489.18 ลิตร/วัน ประกอบด้วย มูลฝอยจากอาคารที่พักอาศัย 5,106.68 ลิตร/วัน (รวมทั้ง 4 อาคาร) หรืออาคารละ 1,276.67 ลิตร/วัน และมูลฝอยจากอาคารศูนย์อาหาร 382.50 ลิตร/วัน โครงการจะจัดให้มีถังรองรับมูลฝอยตั้งวางไว้ภายในห้องพักมูลฝอยบริเวณชั้นล่างของแต่ละอาคาร โดยการเก็บรวบรวมขยะมูลฝอยนั้น จะจัดให้มีแม่บ้านประจำอาคารเป็นผู้รวบรวมมูลฝอยจากแต่ละห้องพัก โดยขยะมูลฝอยเปียกและแห้งจะใส่ถุงดำแล้วมัดปากถุงและติดฉลากบอกประเภทของขยะมูลฝอย	(1) จัดให้มีถังรองรับมูลฝอยตั้งวางไว้ภายในห้องพักมูลฝอยบริเวณชั้นล่างของแต่ละอาคาร โดยการเก็บรวบรวมขยะมูลฝอยนั้น ต้องจัดให้มีแม่บ้านประจำอาคารรวบรวมมูลฝอยจากแต่ละห้องพัก โดยขยะมูลฝอยเปียกและแห้งให้ใส่ถุงดำแล้วมัดปากถุงและติดฉลากบอกประเภทของขยะมูลฝอย ส่วนขยะอันตรายให้รวบรวมใส่ถุงสีส้มมีอักษรพิมพ์ข้างถุงว่า "ขยะอันตราย" จากนั้นนำไปเก็บรวบรวมไว้ที่ห้องพักขยะบริเวณชั้นล่างของแต่ละอาคารซึ่งมีอาคารละ 1 ห้อง โดยห้องพักรวมมูลฝอยของอาคารที่พักอาศัย ให้มีถังรองรับมูลฝอยแห้ง 10 ถัง ถังรองรับมูลฝอยเปียก 6 ถัง ซึ่งสามารถรองรับปริมาณขยะมูลฝอยที่เกิดขึ้นในอาคารได้ 3 วัน และถังรองรับมูลฝอยอันตรายซึ่งเป็นถังสีแดง	– ตรวจสอบขยะมูลฝอยทุกวัน โดยตรวจสอบขยะไม่ให้ล้นออกมานอกถังขยะ และนอกห้องพักขยะบริเวณจุดตั้งถังขยะและห้องพักขยะมูลฝอยรวม – ทำความสะอาดห้องพักมูลฝอยรวมของโครงการอย่างสม่ำเสมอ สัปดาห์ละ 1 ครั้ง เพื่อป้องกันกลิ่นรบกวน

กุมภาพันธ์ 2554 ลงชื่อ.....

(นายอำนาจ เพิ่มชาติ)

รองผู้อำนวยการยาสูบด้านใบยา รักษาการแทนผู้อำนวยการยาสูบ โรงงานยาสูบ

กุมภาพันธ์ 2554 ลงชื่อ.....

(นางชลิดา ประดิษฐ์กุล)

ผู้ชำนาญการสิ่งแวดล้อม บริษัท แอสดีคอน คอร์ปอเรชั่น จำกัด

องค์ประกอบทางสิ่งแวดล้อมและคุณค่าต่าง ๆ	ผลกระทบต่อสิ่งแวดล้อมที่สำคัญ	มาตรการป้องกันและแก้ไขผลกระทบสิ่งแวดล้อม	มาตรการติดตามตรวจสอบคุณภาพสิ่งแวดล้อม
	ส่วนขยะอันตรายจะรวบรวมใส่ถุงสีส้มมีอักษรพิมพ์ข้างถุงว่า "ขยะอันตราย" จากนั้นนำไปเก็บรวบรวมไว้ที่ห้องพักขยะบริเวณชั้นล่างของแต่ละอาคารซึ่งมีอาคารละ 1 ห้อง ***ดังรูปที่ 5*** โดยห้องพักรวมมูลฝอยของอาคารที่พักอาศัยมีถังรองรับมูลฝอยแห้ง 10 ถัง ถังรองรับมูลฝอยเปียก 6 ถัง ซึ่งสามารถรองรับปริมาณขยะมูลฝอยที่เกิดขึ้นในอาคารได้ 3 วัน และถังรองรับมูลฝอยอันตรายซึ่งเป็นถังสีแดงมีฝาปิดมิดชิด เขียนข้างถังอย่างชัดเจนว่า "ขยะอันตราย" มีขนาดบรรจุ 200 ลิตร อีก 1 ถัง ซึ่งรองรับขยะอันตรายได้ 36 วัน สำหรับห้องพักรวมมูลฝอยของอาคารศูนย์อาหาร มีถังรองรับมูลฝอยแห้ง 3 ถัง ถังรองรับมูลฝอยเปียก 7 ถัง ซึ่งสามารถรองรับปริมาณมูลฝอยที่เกิดขึ้นในอาคารได้ 6 วัน และถังรองรับมูลฝอยอันตรายซึ่งเป็นถังสีแดงมีฝาปิดมิดชิด ลักษณะห้องพักขยะของทุกอาคารดังกล่าวเป็นห้องปิดมิดชิดเพื่อป้องกันกลิ่น น้ำฝน และสัตว์พาหะนำโรค ภายในห้องมีท่อรวบรวมน้ำเสียจากขยะมูลฝอยและการล้างห้องพักขยะเข้าสู่ระบบบำบัดน้ำเสียรวมของแต่ละอาคาร การเก็บรวบรวมมูลฝอยจากห้องพักขยะไปกำจัดนั้น บริษัท ซี.เอ็น.เอส.ที จำกัด จะมาเก็บขนขยะจากห้องพักขยะ	มีฝาปิดมิดชิด เขียนข้างถังอย่างชัดเจนว่า "ขยะอันตราย" มีขนาดบรรจุ 200 ลิตร อีก 1 ถัง ซึ่งรองรับขยะอันตรายได้ 36 วัน สำหรับห้องพักรวมมูลฝอยของอาคารศูนย์อาหาร ให้มีถังรองรับมูลฝอยแห้ง 3 ถัง ถังรองรับมูลฝอยเปียก 7 ถัง ซึ่งสามารถรองรับปริมาณมูลฝอยที่เกิดขึ้นในอาคารได้ 6 วัน และถังรองรับมูลฝอยอันตรายซึ่งเป็นถังสีแดงมีฝาปิดมิดชิด (2) ประสานงานให้รถเก็บขนมูลฝอยของบริษัท ซี.เอ็น.เอส.ที จำกัด เข้ามาเก็บขยะบริเวณด้านหน้าห้องพักขยะรวมอย่างสม่ำเสมอ อย่างน้อย 3 วันครั้ง (3) ประสานงานให้บริษัทที่ประกอบกิจการรับกำจัดมูลฝอยอันตรายที่ได้รับการขึ้นทะเบียนจากกรมโรงงานอุตสาหกรรม เข้ามาเก็บขนมูลฝอยอันตรายจากห้องพักขยะในโครงการไปกำจัดอย่างสม่ำเสมอ (4) ทำความสะอาดห้องพักมูลฝอยรวมของโครงการอย่างสม่ำเสมอ สัปดาห์ละ 1 ครั้ง เพื่อป้องกันกลิ่นรบกวน (5) ตรวจสอบภาชนะรองรับมูลฝอยและห้องพักรวมมูลฝอยให้อยู่ในสภาพดีและพร้อมที่จะใช้งานได้อยู่เสมอ	

กุมภาพันธ์ 2554 ลงชื่อ.....

(นายอำนาจ เพิ่มชาติ)

รองผู้อำนวยการยาสูบด้านใบยา รักษาการแทนผู้อำนวยการยาสูบ โรงงานยาสูบ

กุมภาพันธ์ 2554 ลงชื่อ.....

(นางชลิดา ประดิษฐ์กุล)

ผู้ชำนาญการสิ่งแวดล้อม บริษัท แอสดีคอน คอร์ปอเรชั่น จำกัด

องค์ประกอบทางสิ่งแวดล้อมและคุณค่าต่าง ๆ	ผลกระทบต่อสิ่งแวดล้อมที่สำคัญ	มาตรการป้องกันและแก้ไขผลกระทบสิ่งแวดล้อม	มาตรการติดตามตรวจสอบคุณภาพสิ่งแวดล้อม
	ภายในโครงการเพื่อนำไปกำจัด สำหรับของเสียอันตรายโครงการจะประสานงานให้บริษัทที่ประกอบกิจการรับกำจัดมูลฝอยอันตรายที่ได้รับการขึ้นทะเบียนจากกรมโรงงานอุตสาหกรรม ให้เข้ามาเก็บขนมูลฝอยอันตรายไปกำจัดต่อไป จึงคาดว่าจะไม่ส่งผลกระทบต่อชุมชนและสิ่งแวดล้อม		
3.5 ไฟฟ้าและพลังงาน	การใช้ไฟฟ้าของโครงการ อยู่ในพื้นที่จ่ายไฟฟ้าของสำนักงานการไฟฟ้าส่วนภูมิภาคเขต 1 (ภาคกลาง) จังหวัดพระนครศรีอยุธยา โดยสถานีไฟฟ้าย่อยที่จะจ่ายไฟฟ้าให้กับพื้นที่โครงการ คือ สถานีไฟฟ้าโรจนะ ขนาด 80 MVA ซึ่งสถานีดังกล่าวนี้จะจ่ายไฟฟ้าให้กับสวนอุตสาหกรรมโรจนะเท่านั้น เมื่อโครงการเปิดดำเนินการ คาดว่าจะมีปริมาณการใช้ไฟฟ้าสูงสุดไม่เกิน 6,561.75 KVA หรือ 6.56 MVA ซึ่งสถานีไฟฟ้าย่อยดังกล่าวมีศักยภาพในการรองรับความต้องการใช้ไฟฟ้าของโครงการได้อย่างเพียงพอ โดยไม่ส่งผลกระทบต่อการใช้ไฟฟ้าของผู้ใช้ไฟฟ้าในบริเวณใกล้เคียง	-	-

กุมภาพันธ์ 2554 ลงชื่อ.....
(นายอำนาจ เพิ่มชาติ)
รองผู้อำนวยการยาสูบด้านใบยา รักษาการแทนผู้อำนวยการยาสูบ โรงงานยาสูบ

กุมภาพันธ์ 2554 ลงชื่อ.....
(นางชลิดา ประดิษฐ์กุล)
ผู้ชำนาญการสิ่งแวดล้อม บริษัท แอสดีคอน คอร์ปอเรชั่น จำกัด

องค์ประกอบทางสิ่งแวดล้อมและคุณค่าต่าง ๆ	ผลกระทบต่อสิ่งแวดล้อมที่สำคัญ	มาตรการป้องกันและแก้ไขผลกระทบสิ่งแวดล้อม	มาตรการติดตามตรวจสอบคุณภาพสิ่งแวดล้อม
3.6 การจราจรและคมนาคมขนส่ง	– ในช่วงเปิดดำเนินการโครงการ ปริมาณรถของผู้พักอาศัยในโครงการจะทำให้ปริมาณการจราจรบนถนนใกล้เคียงพื้นที่โครงการเพิ่มขึ้น อย่างไรก็ตามผลกระทบดังกล่าว จัดอยู่ในระดับต่ำ เนื่องจากโครงการจัดให้มีรถรับส่งพนักงานซึ่งจะช่วยลดปัญหาการใช้ยานพาหนะของพนักงานไปได้มาก – จากกฎกระทรวงฉบับที่ 7 (พศ.2517) กำหนดให้อาคารขนาดใหญ่ต้องจัดให้มีพื้นที่จอดรถ 1 คัน ต่อพื้นที่อาคาร 240 ตร.ม ทำให้โครงการต้องจัดให้มีจำนวนที่จอดรถไม่น้อยกว่า 167 คัน ในขณะที่โครงการจัดเตรียมพื้นที่จอดรถยนต์ไว้ถึง 178 คัน จึงสอดคล้องกับกฎกระทรวงฉบับดังกล่าว	(1) จัดระบบการจราจรของรถบัสรับส่งพนักงานและรถยนต์ของผู้พักอาศัยในโครงการ เพื่อลดความเสี่ยงจากการเกิดอุบัติเหตุจากรถที่วิ่งลงมาจากสะพานบริเวณถนนโรจนะ 2 ทางเข้า A และความไม่ปลอดภัยจากการกลับรถบริเวณถนนโรจนะ 2 ทางเข้า A ดังนี้ • *การจัดระบบการจราจรขาเข้าสู่โครงการอาคารที่พักอาคารที่พักอาศัยพนักงาน* : กำหนดให้รถบัสรับส่งพนักงานและรถยนต์ของพนักงานที่เดินทางมาจากทางหลวงหมายเลข 3056 เลี้ยวเข้าสู่ถนนโรจนะ 2 ทางเข้า B (ถนนสายประธานภายในสวนอุตสาหกรรม) จากนั้นเลี้ยวขวาเข้าสู่ถนนสายรองภายในสวนอุตสาหกรรม แล้วเลี้ยวขวาเข้าสู่ถนนโรจนะ 2 ทางเข้า A เพื่อเดินทางเข้าสู่พื้นที่โครงการอาคารที่พักอาศัยพนักงาน *ดังรูปที่ 9* สำหรับรถที่เดินทางจากโรงงานยาสูบมายังโครงการอาคารที่พักอาศัยพนักงาน ให้ใช้โครงข่ายถนนภายในสวนอุตสาหกรรมโรจนะเพื่อเดินทางเข้าสู่พื้นที่โครงการฯ *(ดังรูปที่ 9)* • *การจัดระบบการจราจรขาออกจากโครงการอาคารที่พักอาศัยพนักงาน* : กำหนดให้รถบัสรับส่งพนักงาน	-

กุมภาพันธ์ 2554 ลงชื่อ.....
(นายอำนาจ เพิ่มชาติ)
รองผู้อำนวยการยาสูบด้านใบยา รักษาการแทนผู้อำนวยการยาสูบ โรงงานยาสูบ

กุมภาพันธ์ 2554 ลงชื่อ.....
(นางชลิดา ประดิษฐ์กุล)
ผู้ชำนาญการสิ่งแวดล้อม บริษัท แอสดีคอน คอร์ปอเรชั่น จำกัด

องค์ประกอบทางสิ่งแวดล้อมและคุณค่าต่าง ๆ	ผลกระทบต่อสิ่งแวดล้อมที่สำคัญ	มาตรการป้องกันและแก้ไขผลกระทบสิ่งแวดล้อม	มาตรการติดตามตรวจสอบคุณภาพสิ่งแวดล้อม
		และรถยนต์ของพนักงาน เดินทางออกมาจากถนนด้านหน้าโครงการฯ จากนั้นเลี้ยวซ้ายเข้าสู่ถนนโรจนะ 2 ทางเข้า A เพื่อขับตรงไปกลับรถใต้สะพาน (จุดกลับรถใต้สะพานมีรัศมีวงเลี้ยวประมาณ 15 เมตร ซึ่งเพียงพอสำหรับการกลับรถของรถยนต์และรถบัสรับส่งพนักงาน) เพื่อใช้โครงข่ายถนนภายในสวนอุตสาหกรรมโรจนะในการเดินทางไปยังโรงงานยาสูบ *ดังแสดงในรูปที่ 10* หรือให้รถบัสรับส่งพนักงานและรถยนต์ที่เดินทางออกมาจากถนนด้านหน้าพื้นที่โครงการฯ เลี้ยวซ้ายเข้าสู่ถนนโรจนะ 2 ทางเข้า A จากนั้นขับตรงไปเลี้ยวขวาเข้าสู่ทางหลวงแผ่นดินหมายเลข 3056 และทางหลวงแผ่นดินหมายเลข 3043 ตามลำดับ จากนั้นเลี้ยวขวาเข้าสู่ถนนสายประธานภายในสวนอุตสาหกรรมโรจนะ เพื่อเดินทางเข้าสู่โรงงานยาสูบ *(ดังรูปที่ 10)* (2) ประสานงานกับบริษัท สวนอุตสาหกรรมโรจนะ จำกัด ซึ่งเป็นผู้ดูแลรับผิดชอบโครงข่ายถนนภายในสวนอุตสาหกรรมโรจนะ เพื่อขอความร่วมมือในการป้องกันอุบัติเหตุจากรถที่อาจจะเลี้ยวเข้า-ออกโครงการ เช่น	

กุมภาพันธ์ 2554 ลงชื่อ.....
(นายอำนาจ เพิ่มชาติ)
รองผู้อำนวยการยาสูบด้านใบยา รักษาการแทนผู้อำนวยการยาสูบ โรงงานยาสูบ

กุมภาพันธ์ 2554 ลงชื่อ.....
(นางชลิดา ประดิษฐ์กุล)
ผู้ชำนาญการสิ่งแวดล้อม บริษัท แอสดีคอน คอร์ปอเรชั่น จำกัด

องค์ประกอบทางสิ่งแวดล้อมและคุณค่าต่าง ๆ	ผลกระทบต่อสิ่งแวดล้อมที่สำคัญ	มาตรการป้องกันและแก้ไขผลกระทบสิ่งแวดล้อม	มาตรการติดตามตรวจสอบคุณภาพสิ่งแวดล้อม
		การจัดทำเกาะกลางถนนถาวรบริเวณถนนโรจนะ 2 ทางเข้า A ซึ่งเชื่อมกับถนนสายรองของสวนอุตสาหกรรมด้านหน้าโครงการ หรือการตั้งกรวยกั้นแทนเกาะกลางเพื่อไม่ให้รถเลี้ยวตัดกระแสจราจรเข้า-ออกสู่พื้นที่โครงการ (3) จัดให้มีระบบจราจรที่ปลอดภัย โดยติดตั้งป้ายแสดงทิศทางเดินรถเข้า-ออกภายในพื้นที่โครงการ พร้อมทั้งสัญญาณจราจรต่าง ๆ ให้ชัดเจนตามความเหมาะสม (4) จัดให้มีเจ้าหน้าที่รักษาความปลอดภัยของโครงการ ช่วยอำนวยความสะดวกให้กับรถเข้า-ออกโครงการ โดยเฉพาะในช่วงชั่วโมงเร่งด่วนเช้า-เย็น ต้องมีการดูแลเป็นพิเศษ เพื่อป้องกันอุบัติเหตุและปัญหาจราจรติดขัด (5) รณรงค์ให้พนักงานที่เข้ามาพักภายในโครงการอาคารที่พักอาศัยฯ ใช้รถบัสรับส่งพนักงานที่โครงการจัดเตรียมให้ทดแทนการใช้ยานพาหนะส่วนตัว เพื่อลดปริมาณการจราจรบนถนนใกล้เคียงโครงการ (6) จัดสร้างถนนภายในโครงการบริเวณด้านทิศเหนือและทิศใต้ ซึ่งใช้เป็นเส้นทางการเก็บขนมูลฝอยและให้รถดับเพลิงวิ่งนั้น มีความกว้าง 6.00 เมตร แบ่งเป็น 2 ช่องจราจร รถวิ่งสวนทางกันได้ช่องจราจรละ 1 ทิศทาง โดยถนน	

กุมภาพันธ์ 2554 ลงชื่อ.....
(นายอำนาจ เพิ่มชาติ)
รองผู้อำนวยการยาสูบด้านใบยา รักษาการแทนผู้อำนวยการยาสูบ โรงงานยาสูบ

กุมภาพันธ์ 2554 ลงชื่อ.....
(นางชลิดา ประดิษฐ์กุล)
ผู้ชำนาญการสิ่งแวดล้อม บริษัท แอสดีคอน คอร์ปอเรชั่น จำกัด

องค์ประกอบทางสิ่งแวดล้อมและคุณค่าต่าง ๆ	ผลกระทบต่อสิ่งแวดล้อมที่สำคัญ	มาตรการป้องกันและแก้ไขผลกระทบสิ่งแวดล้อม	มาตรการติดตามตรวจสอบคุณภาพสิ่งแวดล้อม
		ดังกล่าวต้องมีความยาวต่อเนื่องกันรอบแนวอาคารพักอาศัยด้านทิศเหนือ ทิศใต้ และทิศตะวันตก โดยปราศจากสิ่งกีดขวางตลอดแนวถนน เพื่อให้รถดับเพลิงสามารถวิ่งสวนทางกันได้ โดยสามารถเข้าถึงอาคารพักอาศัยได้ทุกอาคาร และมีจุดกลับรถบริเวณด้านทิศตะวันตกอีก 1 จุด *(ดังแสดงรายละเอียดในรูปที่ 11)*	
3.7 การใช้ประโยชน์ที่ดิน	– ปัจจุบันบริเวณพื้นที่ดินอันเป็นที่ตั้งโครงการยังไม่มีประกาศกฎกระทรวงผังเมืองรวมใช้บังคับ และไม่มีประกาศกฎกระทรวงตามพระราชบัญญัติควบคุมอาคาร พ.ศ. 2522 – สภาพการใช้ประโยชน์ที่ดินในรัศมี 1 กิโลเมตร โดยรอบพื้นที่โครงการ ประกอบด้วย พื้นที่ว่างเป็นส่วนใหญ่ รองลงมาเป็นพื้นที่อุตสาหกรรม (สวนอุตสาหกรรมโรจนะ) ชุมชนที่พักอาศัย (หมู่บ้าน อพาร์ทเม้นท์ หอพัก บ้านจัดสรร) พื้นที่เกษตรกรรม (ทำนา) สถาบันการศึกษา แหล่งน้ำ และสถานประกอบการอาคารพาณิชย์ ตามลำดับ ดังนั้นการพัฒนาพื้นที่โครงการจากสภาพพื้นที่ว่างให้เป็นที่อยู่อาศัยจึงเป็นการใช้ประโยชน์ที่ดินที่มีอยู่ให้เกิดประโยชน์มากขึ้น สอดคล้องกับ	-	-

กุมภาพันธ์ 2554 ลงชื่อ.....
(นายอำนาจ เพิ่มชาติ)
รองผู้อำนวยการยาสูบด้านใบยา รักษาการแทนผู้อำนวยการยาสูบ โรงงานยาสูบ

กุมภาพันธ์ 2554 ลงชื่อ.....
(นางชลิดา ประดิษฐ์กุล)
ผู้ช่านาญการสิ่งแวดล้อม บริษัท แอสคีคอน คอร์ปอเรชั่น จำกัด

องค์ประกอบทางสิ่งแวดล้อมและคุณค่าต่าง ๆ	ผลกระทบต่อสิ่งแวดล้อมที่สำคัญ	มาตรการป้องกันและแก้ไขผลกระทบสิ่งแวดล้อม	มาตรการติดตามตรวจสอบคุณภาพสิ่งแวดล้อม
	การใช้ประโยชน์ในปัจจุบันของสภาพพื้นที่โดยรอบ และสอดคล้องกับการวางผังการใช้ประโยชน์พื้นที่ของสวนอุตสาหกรรมโรจนะ 2 ที่กำหนดให้แปลงที่ดินบริเวณที่ตั้งโครงการอยู่ในเขตพื้นที่สำหรับพาณิชยกรรมรวมที่พักอาศัยและสำนักงาน นอกจากนี้ลักษณะของอาคาร เนื้อที่ว่างของภายนอกอาคารและแนวอาคารของโครงการ เป็นไปตามข้อกำหนดในกฎกระทรวง ฉบับที่ 55 (พ.ศ. 2543) ออกตามความในพระราชบัญญัติควบคุมอาคาร พ.ศ. 2522 การใช้ประโยชน์พื้นที่ภายในโครงการจึงไม่ขัดแย้งกับกฎหมายที่เกี่ยวข้องดังกล่าว		
3.8 การป้องกันและระงับอัคคีภัย	โครงการได้จัดให้มีอุปกรณ์ป้องกันและระงับเพลิงไหม้ รวมทั้งบันไดหนีไฟ สอดคล้องกับข้อกำหนดตามกฎกระทรวงฉบับที่ 39 (พ.ศ. 2537) ฉบับที่ 47 (พ.ศ. 2540) และฉบับที่ 55 (พ.ศ. 2543) จึงมีศักยภาพในการป้องกันและระงับอัคคีภัยหากเกิดเพลิงไหม้ขึ้นภายในพื้นที่โครงการ นอกจากนี้โครงการยังอยู่ในความดูแลรับผิดชอบการดับเพลิงของงานป้องกันและบรรเทาสาธารณภัยตำบลคานหามซึ่งอยู่ห่างจากพื้นที่โครงการเพียง 1.1 กิโลเมตร	(1) ต้องให้ผู้รับเหมาก่อสร้าง/ผู้ติดตั้ง ดำเนินการทดสอบการใช้งานของอุปกรณ์ส่งสัญญาณเตือนเพลิงไหม้ อุปกรณ์ป้องกันอัคคีภัย เพื่อทดสอบประสิทธิภาพและความสามารถของระบบให้สามารถทำงานได้อย่างสมบูรณ์ และเป็นไปตามมาตรฐานที่กำหนดของระบบ/อุปกรณ์แต่ละประเภท และทำการฝึกอบรมเพื่อให้พนักงานของโครงการมีความเชี่ยวชาญในการใช้และทดสอบระบบโครงการเข้าร่วมทดสอบด้วย	ตรวจสอบระบบป้องกันอัคคีภัยและระบบสัญญาณเตือนภัยที่ติดตั้งในโครงการตามคู่มือการใช้งานเพื่อให้อุปกรณ์อยู่ในสภาพดีและพร้อมใช้งาน โดยทำการตรวจสอบทุก ๆ 3 เดือน ตลอดระยะเวลาดำเนินการโครงการ

กุมภาพันธ์ 2554 ลงชื่อ.....
(นายอำนาจ เพิ่มชาติ)
รองผู้อำนวยการยาสูบด้านใบยา รักษาการแทนผู้อำนวยการยาสูบ โรงงานยาสูบ

กุมภาพันธ์ 2554 ลงชื่อ.....
(นางชลิดา ประดิษฐ์กุล)
ผู้ช่านาญการสิ่งแวดล้อม บริษัท แอสคีคอน คอร์ปอเรชั่น จำกัด

องค์ประกอบทางสิ่งแวดล้อม และคุณค่าต่าง ๆ	ผลกระทบต่อสิ่งแวดล้อมที่สำคัญ	มาตรการป้องกันและแก้ไขผลกระทบสิ่งแวดล้อม	มาตรการติดตามตรวจสอบคุณภาพสิ่งแวดล้อม
	กรณีเกิดเหตุเพลิงไหม้จะใช้เวลาในการเดินทางเข้ามาระงับเหตุบริเวณพื้นที่โครงการได้ภายในเวลา 5 นาที กรณีสภาพการจราจรปกติหรือไม่ติดขัด และ 8 นาที กรณีสภาพการจราจรติดขัดในช่วงเวลาเร่งด่วนเช้าและเย็น จึงคาดว่าหากเกิดเหตุเพลิงไหม้บริเวณพื้นที่โครงการ สำนักงานป้องกันและบรรเทาสาธารณภัย ตำบลคานหามจะสามารถมาระงับเหตุได้ทัน และยังสามารถขอกำลังเสริมได้จากหน่วยดับเพลิงที่อยู่ใกล้เคียง เช่น งานป้องกันและบรรเทาสาธารณภัย ตำบลธนู และตำบลอุทัย เป็นต้น	(2) โครงการต้องจัดให้มีระบบสัญญาณแจ้งเหตุเพลิงไหม้ ระบบดับเพลิง จุดรวมพลกรณีเกิดเพลิงไหม้ บันไดหนีไฟ ตามที่ระบุในแบบแปลนโครงการให้ครบถ้วน ดังแสดงใน ***รูปที่ 12 ถึงรูปที่ 32*** (3) ตรวจสอบความพร้อม และประสิทธิภาพการทำงานของระบบป้องกันและระงับอัคคีภัยดังนี้ – ซ่อมบำรุงและตรวจตราเครื่องมือดับเพลิงแบบมือถือให้มีสารเคมีที่ใช้ในการดับเพลิงตามปริมาตรที่กำหนด – ทดสอบประสิทธิภาพการทำงานของสัญญาณแจ้งเหตุเพลิงไหม้เดือนละ 1 ครั้ง – ดูแลรักษาอุปกรณ์ดับเพลิง และตรวจสอบให้อยู่ในสภาพที่ใช้งานได้ดี เดือนละ 1 ครั้ง (3) ติดป้ายแนะนำการใช้อุปกรณ์ป้องกันและระงับอัคคีภัยไว้บริเวณที่อุปกรณ์ติดตั้งอยู่เพื่อให้ผู้อาศัยสามารถใช้งานได้ทันที (4) จัดให้มีการอบรมวิธีการใช้อุปกรณ์ของระบบดับเพลิงในโครงการ และจัดให้มีการซ้อมอพยพย้ายคนเมื่อเกิดเพลิงไหม้แก่เจ้าหน้าที่ของโครงการ ยามรักษาการณ์ และผู้พักอาศัย อย่างสม่ำเสมอปีละ 2 ครั้ง	

กุมภาพันธ์ 2554 ลงชื่อ.....

(นายอำนาจ เพิ่มชาติ)

รองผู้อำนวยการขาสูบด้านใบขา รักษาการแทนผู้อำนวยการขาสูบ โรงงานขาสูบ

กุมภาพันธ์ 2554 ลงชื่อ.....

(นางชลิดา ประดิษฐ์กุล)

ผู้ชำนาญการสิ่งแวดล้อม บริษัท แอสดีคอน คอร์ปอเรชั่น จำกัด

องค์ประกอบทางสิ่งแวดล้อม และคุณค่าต่าง ๆ	ผลกระทบต่อสิ่งแวดล้อมที่สำคัญ	มาตรการป้องกันและแก้ไขผลกระทบสิ่งแวดล้อม	มาตรการติดตามตรวจสอบคุณภาพสิ่งแวดล้อม
3.9 การระบายอากาศ	– เมื่อโครงการก่อสร้างแล้วเสร็จจะมีอาคารขนาด 6 ชั้น 4 อาคาร ความสูงของอาคารวัดจากระดับพื้นดินที่ก่อสร้างจนถึงระดับพื้นชั้นดาดฟ้าเท่ากับ 19.85 เมตร พื้นที่ในระยะ 500 เมตรโดยรอบโครงการเป็นพื้นที่ว่างเปล่า นอกจากนี้ภายในพื้นที่โครงการมีพื้นที่เปิดโล่งถึงร้อยละ 67.10 จึงทำให้อากาศถ่ายเทได้สะดวก ดังนั้น โครงสร้างต่าง ๆ ภายในโครงการจะไม่ส่งผลกระทบต่อการบดบังทิศทางลมต่อชุมชนหรือสิ่งปลูกสร้างที่อยู่ใกล้เคียง – อาคารศูนย์อาหารตั้งอยู่ตรงกลางพื้นที่ระหว่างอาคารพักอาศัย เป็นอาคารสองชั้น (รวมชั้นใต้ดินอีก 1 ชั้นแล้ว) ตัวอาคารมีความสูงจากระดับพื้นอ้างอิง (+0.00) ถึงระดับหลังคาน้อยเส 5.05 เมตร และถึงระดับกลางคานจันทัน 7.00 เมตร อาคารมีลักษณะเปิดโล่งหลังคาสูง ลักษณะการระบายอากาศบริเวณชั้นใต้ดินของอาคารศูนย์อาหารบริเวณที่ใช้เป็นที่จอดรถ จะใช้การระบายอากาศโดยวิธีธรรมชาติ เนื่องจากพื้นชั้นใต้ดินอยู่ต่ำกว่าระดับดินในโครงการ 1.10 เมตร แต่มีระดับพื้นถึงเพดานเท่ากับ 2.45 เมตร	-	-

กุมภาพันธ์ 2554 ลงชื่อ.....

(นายอำนาจ เพิ่มชาติ)

รองผู้อำนวยการขาสูบด้านใบขา รักษาการแทนผู้อำนวยการขาสูบ โรงงานขาสูบ

กุมภาพันธ์ 2554 ลงชื่อ.....

(นางชลิดา ประดิษฐ์กุล)

ผู้ชำนาญการสิ่งแวดล้อม บริษัท แอสดีคอน คอร์ปอเรชั่น จำกัด

องค์ประกอบทางสิ่งแวดล้อมและคุณค่าต่าง ๆ	ผลกระทบต่อสิ่งแวดล้อมที่สำคัญ	มาตรการป้องกันและแก้ไขผลกระทบสิ่งแวดล้อม	มาตรการติดตามตรวจสอบคุณภาพสิ่งแวดล้อม
	จึงสามารถออกแบบให้มีช่องเปิดสำหรับการระบายอากาศขนาดกว้าง 1.00 เมตร รอบผนังทั้ง 3 ด้านของอาคาร เพื่อให้เกิดการหมุนเวียนของอากาศได้ตามธรรมชาติ ไม่มีปัญหาเรื่องการอับอากาศ และสอดคล้องกับข้อกำหนดด้านการระบายอากาศตามกฎหมายที่เกี่ยวข้อง		
4. คุณค่าต่อคุณภาพชีวิต **4.1 สภาพเศรษฐกิจ-สังคม**	– เมื่อโครงการเปิดดำเนินการ จะทำให้เกิดการจ้างงานภายในโครงการ ได้แก่ พนักงานทำความสะอาด คนสวน และพนักงานรักษาความปลอดภัย ช่วยลดปัญหาการว่างงานได้ นอกจากนี้จะทำให้เกิดการพัฒนาทางด้านสาธารณูปโภคอื่น ๆ ในบริเวณพื้นที่ของโครงการและพื้นที่ใกล้เคียง ทำให้เกิดความเจริญทางด้านสังคมและเศรษฐกิจโดยรวมของชุมชน – จากการสำรวจทัศนคติและความคิดเห็นของประชาชนที่อาศัยอยู่ใกล้เคียงพื้นที่โครงการโดยใช้แบบสอบถามประกอบการสัมภาษณ์	(1) โครงการต้องสร้างสัมพันธภาพที่ดีกับประชาชนในชุมชนและหน่วยงานใกล้เคียง โดยมีส่วนร่วมในงานการกุศล การบำเพ็ญสาธารณะประโยชน์ หรือกิจกรรมพัฒนาพื้นที่ตามความเหมาะสม (2) พิจารณารับพนักงานในท้องถิ่นเข้าทำงาน เพื่อลดปัญหาการอพยพโยกย้ายของประชากรต่างถิ่น และเป็นการส่งเสริมชุมชนให้ได้รับประโยชน์จากโครงการมากขึ้น (3) ดำเนินการตามมาตรการป้องกันและแก้ไขผลกระทบสิ่งแวดล้อม และมาตรการติดตามตรวจสอบคุณภาพสิ่งแวดล้อมด้านการจราจร ขยะมูลฝอย น้ำเสีย อย่างเคร่งครัด (4) จัดให้มีตู้กล่องรับเรื่องร้องเรียนเกี่ยวกับผลกระทบจากการดำเนินโครงการ เพื่อเป็นช่องทางแสดงความคิดเห็น	สำรวจความคิดเห็นของครัวเรือนประชากรในชุมชน สถานประกอบการ ผู้นำชุมชน และพื้นที่อ่อนไหว ซึ่งอยู่ในรัศมี 1 กิโลเมตรโดยรอบพื้นที่โครงการ เพื่อสอบถามความคิดเห็นต่าง ๆ ที่มีต่อโครงการ เช่น ผลกระทบสิ่งแวดล้อมอันเกิดจากการดำเนินการโครงการ และข้อเสนอแนะอื่น ๆ ที่มีต่อโครงการ โดยให้ดำเนินการสุ่มสำรวจเพื่อสอบถามความคิดเห็นให้ครอบคลุมทุกกลุ่ม

กุมภาพันธ์ 2554 ลงชื่อ.....

(นายอำนาจ เพิ่มชาติ)

รองผู้อำนวยการยาสูบด้านใบยา รักษาการแทนผู้อำนวยการยาสูบ โรงงานยาสูบ

กุมภาพันธ์ 2554 ลงชื่อ.....

(นางชลิดา ประดิษฐ์กุล)

ผู้ชำนาญการสิ่งแวดล้อม บริษัท แอสดีคอน คอร์ปอเรชั่น จำกัด

องค์ประกอบทางสิ่งแวดล้อมและคุณค่าต่าง ๆ	ผลกระทบต่อสิ่งแวดล้อมที่สำคัญ	มาตรการป้องกันและแก้ไขผลกระทบสิ่งแวดล้อม	มาตรการติดตามตรวจสอบคุณภาพสิ่งแวดล้อม
	พบว่า ผู้ให้สัมภาษณ์ส่วนใหญ่เห็นด้วยกับการมีโครงการ เนื่องจากชุมชนจะได้เจริญขึ้น ช่วยกระตุ้นเศรษฐกิจในพื้นที่ ทำให้การค้าขายดีขึ้น ประชาชนในพื้นที่มีงานทำมากขึ้น เป็นต้น สำหรับความกังวลด้านผลกระทบสิ่งแวดล้อมที่อาจเกิดขึ้นในระยะเปิดดำเนินการ ได้แก่ การจราจรติดขัด ปัญหาอาชญากรรม ความหนาแน่นแออัดของประชากร มลพิษ ความปลอดภัยในชีวิตและทรัพย์สิน อุบัติเหตุจากการจราจร เป็นต้น	และข้อเสนอแนะของประชาชนที่อยู่ใน่ชุมชน เพื่อตรวจสอบสภาพปัญหาและนำไปแก้ไข	ตัวอย่าง จำนวนทั้งหมดไม่ต่ำกว่า 100 ตัวอย่าง ปีละ 1 ครั้ง ตลอดระยะเวลาดำเนินการโครงการ
4.2 สาธารณสุข อาชีวอนามัยและความปลอดภัย	– โครงการมีลักษณะเป็นที่อยู่อาศัยซึ่งมีวัตถุประสงค์หลักเพื่อการพักผ่อน ไม่มีเครื่องจักรหรือกิจกรรมใดๆ ที่เป็นแหล่งกำเนิดเสียงในระดับที่จะก่อให้เกิดผลกระทบต่อสุขภาพประชาชนที่อยู่ใกล้เคียง นอกจากนี้โครงการจะจัดให้มีการสุขาภิบาลสิ่งแวดล้อมด้านต่าง ๆ เช่น มีระบบบำบัดน้ำเสียซึ่งสามารถบำบัดน้ำเสียจนมีค่าบีโอดีเหลือเพียง 20 มก./ล. ก่อนปล่อยลงสู่ระบบรวบรวมน้ำเสียของสวนอุตสาหกรรมโรจนะ จึงไม่ก่อให้เกิดปัญหาการ	(1) ติดตามตรวจสอบ และควบคุมการสุขาภิบาลสิ่งแวดล้อมภายในพื้นที่โครงการ เช่น น้ำเสีย น้ำดื่ม อาหาร ขยะมูลฝอย ให้ถูกสุขลักษณะอยู่เสมอ (2) จัดให้มีการตรวจสุขภาพเพื่อเฝ้าระวังปัญหาโรคระบาดและโรคติดต่อซึ่งอาจเกิดขึ้นกับพนักงาน เพื่อป้องกันไม่ให้เกิดการแพร่กระจายไปสู่ประชาชนใกล้เคียง และเป็นการลดภาระในการให้บริการรักษาพยาบาลจากสถานบริการทางการแพทย์และสาธารณสุขในท้องถิ่น (3) สนับสนุนงบประมาณด้านการแพทย์และสาธารณสุขให้กับสถานพยาบาลภาครัฐที่อยู่ในท้องถิ่น เช่น สถานี	-

กุมภาพันธ์ 2554 ลงชื่อ.....

(นายอำนาจ เพิ่มชาติ)

รองผู้อำนวยการยาสูบด้านใบยา รักษาการแทนผู้อำนวยการยาสูบ โรงงานยาสูบ

กุมภาพันธ์ 2554 ลงชื่อ.....

(นางชลิดา ประดิษฐ์กุล)

ผู้ชำนาญการสิ่งแวดล้อม บริษัท แอสดีคอน คอร์ปอเรชั่น จำกัด

องค์ประกอบทางสิ่งแวดล้อมและคุณค่าต่าง ๆ	ผลกระทบต่อสิ่งแวดล้อมที่สำคัญ	มาตรการป้องกันและแก้ไขผลกระทบสิ่งแวดล้อม	มาตรการติดตามตรวจสอบคุณภาพสิ่งแวดล้อม
	แพร่ระบาดของเชื้อโรคอันเกิดจากการปล่อยน้ำทิ้งที่ไม่ได้มาตรฐานตามกฎหมายลงสู่ภายนอกพื้นที่โครงการ มีระบบน้ำอุปโภคบริโภคที่สะอาด มีการจัดการด้านมูลฝอยที่ถูกสุขลักษณะ เพื่อลดปัญหาการเป็นแหล่งเพาะพันธุ์ของแมลงวัน หนู และสัตว์นำโรคต่างๆ อย่างไรก็ตามเมื่อโครงการเปิดบริการคาดว่าจะมีจำนวนพนักงานที่เข้าพักอาศัยและใช้ประโยชน์ในพื้นที่โครงการประมาณ 1,680 คน ซึ่งอาจทำให้แพทย์และสถานพยาบาลในชุมชนใกล้เคียงต้องให้บริการเพิ่มมากขึ้น – ลักษณะการดำเนินการของโครงการเป็นที่พักอาศัยสำหรับให้พนักงานของโรงงานยาสูบเข้าพักเท่านั้น ภายในโครงการเองได้จัดให้มีระบบรักษาความปลอดภัยภายในพื้นที่โครงการ เช่น จัดให้มีเจ้าหน้าที่รักษาความปลอดภัย ระบบกล้องโทรทัศน์วงจรปิด ระบบทีวีวงจรปิด ระบบควบคุมการเข้า–ออกโดยใช้บัตรและรหัสผ่าน กิจกรรมของโครงการมิได้ก่อให้เกิดผลกระทบต่อความไม่ปลอดภัยของประชาชนที่อยู่ใกล้เคียงอย่างมีนัยสำคัญ	อนามัยตำบลคานหาม ฯลฯ เพื่อให้มีประสิทธิภาพที่จะรองรับการให้บริการรักษาพยาบาลแก่พนักงานในโครงการและชุมชนได้อย่างเพียงพอ (4) กวดขันพนักงานรักษาความปลอดภัยให้ปฏิบัติหน้าที่อย่างเคร่งครัด และหมั่นตรวจตราพื้นที่ตลอด 24 ชม. หากพบเหตุผิดปกติให้รีบช่วยเหลือในชั้นต้นหรือติดต่อ ขอความช่วยเหลือจากหน่วยงานที่เกี่ยวข้องทันที	

กุมภาพันธ์ 2554 ลงชื่อ.....

(นายอำนาจ เพิ่มชาติ)

รองผู้อำนวยการยาสูบด้านใบยา รักษาการแทนผู้อำนวยการยาสูบ โรงงานยาสูบ

กุมภาพันธ์ 2554 ลงชื่อ.....

(นางชลิดา ประดิษฐ์กุล)

ผู้ชำนาญการสิ่งแวดล้อม บริษัท แอสดีคอน คอร์ปอเรชั่น จำกัด

องค์ประกอบทางสิ่งแวดล้อมและคุณค่าต่าง ๆ	ผลกระทบต่อสิ่งแวดล้อมที่สำคัญ	มาตรการป้องกันและแก้ไขผลกระทบสิ่งแวดล้อม	มาตรการติดตามตรวจสอบคุณภาพสิ่งแวดล้อม
4.3 สุนทรียภาพ	อาคารของโครงการมีรูปแบบและสีที่กลมกลืนกับสภาพแวดล้อมโดยรอบ มีการออกแบบภูมิสถาปัตย์ภายใต้แนวคิด "Home in the Park" เพื่อเน้นความร่มรื่นและสภาพแวดล้อมที่เป็นธรรมชาติ เหมาะสมต่อการพักผ่อนของพนักงาน มีพื้นที่สีเขียวถึงร้อยละ 30.07 ของพื้นที่ทั้งหมดของพื้นที่ดินทั้งหมดของโครงการ เพื่อให้เกิดร่มเงาและเสริมบรรยากาศ โดยพื้นที่สีเขียวบริเวณพื้นดินชั้นล่างมีขนาด 10,586.16 ตร.ม. คิดเป็นสัดส่วนพื้นที่สีเขียวต่อผู้พักอาศัย 6.30 ตร.ม./คน (โครงการมีจำนวนผู้พักอาศัยรวม 1,680 คน) และคิดเป็นพื้นที่ปลูกไม้ยืนต้นบริเวณพื้นดินชั้นล่างมากถึง 3,698 ตร.ม. ซึ่งสอดคล้องกับเกณฑ์ที่สำนักงานนโยบายและแผนทรัพยากรธรรมชาติและสิ่งแวดล้อมกำหนด ผลกระทบด้านทัศนียภาพที่เกิดขึ้นจากอาคารของโครงการจึงอยู่ในระดับต่ำ ในรัศมีรอบ 3 กม. โดยรอบพื้นที่โครงการ ไม่มีแหล่งโบราณสถาน และแหล่งธรรมชาติและศิลปกรรมอันควรอนุรักษ์ของสำนักงานคณะกรรมการสิ่งแวดล้อมแห่งชาติ การดำเนินการโครงการจึงไม่ส่งผลกระทบต่อแหล่งโบราณสถานและทรัพยากรธรรมชาติอันควรอนุรักษ์	(1) จัดให้มีพื้นที่สีเขียวบริเวณพื้นดินชั้นล่างทั้งหมด 10,586.16 ตร.ม. โดยเป็นพื้นที่ปลูกไม้ยืนต้นบริเวณพื้นดินชั้นล่างไม่ต่ำกว่า 3,698 ตร.ม. (ดังแสดงใน*รูปที่ 33*) ซึ่งการปลูกต้นไม้ของโครงการ ต้องไม่ซ้อนทับกับระบบสาธารณูปโภคต่างๆ ภายในโครงการ (2) จัดให้มีเจ้าหน้าที่ประจำโครงการทำหน้าที่ดูแลพื้นที่สีเขียวทั้งหมด และตัดแต่ง รดน้ำ บำรุงรักษาสนามหญ้าและต้นไม้ให้อยู่ในสภาพสวยงามอยู่เสมอเป็นระเบียบอยู่เสมอ โดยใช้น้ำทิ้งซึ่งผ่านการบำบัดแล้วมารดน้ำต้นไม้ นอกจากนี้ หากมีต้นไม้ได้รับความเสียหายจนไม่สามารถเจริญเติบโตได้ ต้องดำเนินการปลูกใหม่ทดแทนโดยเร็วที่สุด (3) ติดป้ายประกาศ และรณรงค์ให้ผู้พักอาศัยภายในโครงการได้รับรู้และเข้าใจถึงความสำคัญและประโยชน์ของพื้นที่สีเขียว เช่น ช่วยเสริมสร้างภูมิทัศน์ด้านความสวยงามร่มรื่น ลดปัญหาโลกร้อน ลดมลภาวะและสร้างอากาศบริสุทธิ์ ฯลฯ เพื่อให้เกิดความตระหนัก ใส่ใจ และมีส่วนร่วมในการช่วยดูแลพื้นที่สีเขียวให้อยู่ในสภาพดีสวยงามตลอดไป	

กุมภาพันธ์ 2554 ลงชื่อ.....

(นายอำนาจ เพิ่มชาติ)

รองผู้อำนวยการยาสูบด้านใบยา รักษาการแทนผู้อำนวยการยาสูบ โรงงานยาสูบ

กุมภาพันธ์ 2554 ลงชื่อ.....

(นางชลิดา ประดิษฐ์กุล)

ผู้ชำนาญการสิ่งแวดล้อม บริษัท แอสดีคอน คอร์ปอเรชั่น จำกัด

ตารางที่ 4 มาตรการติดตามตรวจสอบคุณภาพสิ่งแวดล้อม ระยะดำเนินการโครงการอาคารที่พักอาศัยพนักงาน ของโรงงานยาสูบ กระทรวงการคลัง

ทรัพยากรสิ่งแวดล้อมและคุณค่าต่าง ๆ ที่สำคัญ	ดัชนีที่ตรวจสอบ	จุดเก็บตัวอย่าง/วิธีการ	ความถี่ของการตรวจสอบ	ผู้รับผิดชอบ
1. การใช้น้ำ	ท่อน้ำดี	ตรวจสอบท่อน้ำดีภายในพื้นที่โครงการ ให้อยู่ในสภาพดี เพื่อป้องกันไม่ให้เกิดการรั่วไหลของน้ำ	ทุกเดือน (ทุกวันที่ 1 ของเดือน) อย่างต่อเนื่องตลอดช่วงดำเนินการโครงการ	โรงงานยาสูบ
2. คุณภาพน้ำเสียก่อนเข้าระบบบำบัดน้ำเสียและหลังผ่านการบำบัดแล้ว	1. pH 2. BOD 3. Suspended Solids (SS) 4. Nitrogen ในรูป TKN 5. Fat, Oil and Grease 6. Fecal Coliform Bacteria	เก็บตัวอย่างน้ำ เพื่อตรวจวัดคุณภาพน้ำเสียก่อนเข้าระบบบำบัดน้ำเสีย และหลังผ่านการบำบัดแล้ว โดยมีจุดเก็บตัวอย่างบริเวณระบบบำบัดน้ำเสีย จำนวน 3 จุด (*ดูรูปที่ 4*) ดังนี้ 1. จุดเก็บตัวอย่างคุณภาพน้ำเสียก่อนเข้าระบบบำบัด 2. จุดเก็บตัวอย่างคุณภาพน้ำทิ้งหลังผ่านระบบบำบัด (ถังเก็บน้ำผ่านการบำบัด ของแต่ละอาคาร) 3. บ่อตรวจสอบคุณภาพน้ำทิ้งก่อนระบายลงท่อรวบรวมน้ำเสียของสวนอุตสาหกรรมโรจนะ	ในช่วง 3 เดือนแรกให้ตรวจวัดทุกเดือน หลังจากนั้นจึงตรวจวัดทุก 4 เดือน ตลอดช่วงเปิดดำเนินการโครงการ	โรงงานยาสูบ

กุมภาพันธ์ 2554 ลงชื่อ.....
(นายอำนาจ เพิ่มชาติ)
รองผู้อำนวยการยาสูบด้านใบยา รักษาการแทนผู้อำนวยการยาสูบ โรงงานยาสูบ

กุมภาพันธ์ 2554 ลงชื่อ.....
(นางชลิดา ประดิษฐ์กุล)
ผู้ชำนาญการสิ่งแวดล้อม บริษัท แอสดีคอน คอร์ปอเรชั่น จำกัด

ทรัพยากรสิ่งแวดล้อมและคุณค่าต่าง ๆ ที่สำคัญ	ดัชนีที่ตรวจสอบ	จุดเก็บตัวอย่าง/วิธีการ	ความถี่ของการตรวจสอบ	ผู้รับผิดชอบ
3. การระบายน้ำและการป้องกันน้ำท่วม	ไม่มีวัตถุกีดขวางในบ่อหน่วงน้ำ	ขุดลอกและกำจัดวัชพืชและตะกอนในบ่อหน่วงน้ำภายในพื้นที่โครงการ	ทุก 3 เดือน ตลอดระยะเวลาดำเนินการโครงการ	โรงงานยาสูบ
	ไม่มีวัตถุกีดขวางในท่อระบายน้ำและบ่อพักน้ำ และความเรียบร้อยของฝาบ่อพักท่อระบายน้ำ	ทำความสะอาดและขุดลอกเศษตะกอนในท่อระบายน้ำและบ่อพักน้ำภายในพื้นที่โครงการ รวมทั้งตรวจดูแลและซ่อมแซมฝาบ่อพักท่อระบายน้ำให้มีสภาพดีอยู่เสมอ	ทุก 3 เดือน ตลอดระยะเวลาดำเนินการโครงการ	โรงงานยาสูบ
	ไม่มีการรั่วซึมของเส้นท่อระบายน้ำ	ตรวจสอบสภาพการรั่วซึมของเส้นท่อระบายน้ำ	ทุก 3 เดือน ตลอดระยะเวลาดำเนินการโครงการ	โรงงานยาสูบ
4. การจัดการขยะมูลฝอย	ปริมาณขยะตกค้าง	ตรวจสอบปริมาณขยะไม่ให้ล้นออกมานอกถังขยะบริเวณจุดตั้งถังขยะ และห้องพักขยะมูลฝอยรวมภายในพื้นที่โครงการ	ทุกวัน ตลอดระยะเวลาดำเนินการโครงการ	โรงงานยาสูบ
	ความสะอาดห้องพักมูลฝอยรวม	ทำความสะอาดห้องพักมูลฝอยรวมของโครงการเพื่อป้องกันกลิ่นรบกวน	สัปดาห์ละ 1 ครั้ง ตลอดระยะเวลาดำเนินการโครงการ	โรงงานยาสูบ
5. การป้องกันอัคคีภัย	ความสมบูรณ์ของระบบป้องกันอัคคีภัยและระบบสัญญาณเตือนภัยที่ติดตั้งภายในโครงการ	ตรวจสอบระบบป้องกันอัคคีภัยและระบบสัญญาณเตือนภัยที่ติดตั้งในโครงการ ตามคู่มือการใช้งาน เพื่อให้อุปกรณ์อยู่ในสภาพดีและพร้อมใช้งาน	ทุกๆ 3 เดือน ตลอดระยะเวลาดำเนินการโครงการ	โรงงานยาสูบ

กุมภาพันธ์ 2554 ลงชื่อ.....
(นายอำนาจ เพิ่มชาติ)
รองผู้อำนวยการยาสูบด้านใบยา รักษาการแทนผู้อำนวยการยาสูบ โรงงานยาสูบ

กุมภาพันธ์ 2554 ลงชื่อ.....
(นางชลิดา ประดิษฐ์กุล)
ผู้ชำนาญการสิ่งแวดล้อม บริษัท แอสดีคอน คอร์ปอเรชั่น จำกัด

ทรัพยากรสิ่งแวดล้อมและคุณค่าต่าง ๆ ที่สำคัญ	ดัชนีที่ตรวจสอบ	จุดเก็บตัวอย่าง/วิธีการ	ความถี่ของการตรวจสอบ	ผู้รับผิดชอบ
6. สภาพเศรษฐกิจ-สังคม	ความคิดเห็นของครัวเรือนประชากร เพื่อติดตามตรวจสอบความเดือดร้อนจากผลกระทบสิ่งแวดล้อมอันเกิดจากการดำเนินการโครงการ และข้อเสนอแนะอื่น ๆ ที่มีต่อโครงการ	ใช้แบบสอบถามเพื่อทำการสำรวจความคิดเห็นของครัวเรือนประชากรในชุมชน สถานประกอบการ ผู้นำชุมชน และพื้นที่อ่อนไหว ซึ่งอยู่ในรัศมี 1 กิโลเมตรโดยรอบพื้นที่โครงการ เพื่อสอบถามความคิดเห็นต่างๆ ที่มีต่อโครงการ เช่น ผลกระทบสิ่งแวดล้อมอันเกิดจากการดำเนินการโครงการ และข้อเสนอแนะอื่น ๆ ที่มีต่อโครงการ ฯลฯ โดยให้ดำเนินการสุ่มสำรวจเพื่อสอบถามความคิดเห็นให้ครอบคลุมทุกกลุ่มตัวอย่างจำนวนทั้งหมดไม่ต่ำกว่า 100 ตัวอย่าง	ปีละ 1 ครั้ง ตลอดระยะเวลาดำเนินการโครงการ	โรงงานยาสูบ

กุมภาพันธ์ 2554 ลงชื่อ.....

(นายอำนาจ เพิ่มชาติ)

รองผู้อำนวยการยาสูบด้านใบยา รักษาการแทนผู้อำนวยการยาสูบ โรงงานยาสูบ

กุมภาพันธ์ 2554 ลงชื่อ.....

(นางชลิดา ประดิษฐ์กุล)

ผู้ชำนาญการสิ่งแวดล้อม บริษัท แอสดีคอน คอร์ปอเรชั่น จำกัด

ภาคผนวก ค
เอกสารประกอบผลการปฏิบัติตามมาตรการป้องกันและแก้ไขผลกระทบสิ่งแวดล้อม และมาตรการติดตามตรวจสอบผลกระทบสิ่งแวดล้อม

ภาคผนวก ค-1
หลักเกณฑ์และขั้นตอนในการเข้าพักอาศัยบ้านพักพนักงานยาสูบ ณ สวนอุตสาหกรรมโรจนะ จังหวัดพระนครศรีอยุธยา

ฝ่ายตลาด
รับที่ 2872
วันที่ 27 ส.ค. 2561
เวลา 9.13

บันทึกข้อความ

ส่วนงาน ฝ่ายบริการกลาง

ที่ ว.ฝบก.๑๗๐๐๐๑๗๒ **วันที่** ๒๔ สิงหาคม ๒๕๖๑

เรื่อง หลักเกณฑ์และขั้นตอนในการเข้าพักอาศัยบ้านพักพนักงานยาสูบ ณ สวนอุตสาหกรรมโรจนะ จังหวัดพระนครศรีอยุธยา

เรียน ผู้ว่าการ, รองผู้ว่าการด้านบริหาร, รองผู้ว่าการด้านการตลาด, รองผู้ว่าการด้านบริหารจัดการผลิต รองผู้ว่าการด้านใบยา, รองผู้ว่าการด้านการผลิต, ผู้ตรวจการ, ผู้ชำนาญการปรุง, ผู้ชำนาญการใบยา ฝ่ายบริการกลาง, ฝ่ายตรวจสอบภายใน, ฝ่ายทรัพยากรบุคคล, ฝ่ายใบยา, ฝ่ายบัญชีและการเงิน ฝ่ายการแพทย์, ฝ่ายยุทธศาสตร์องค์กร, ฝ่ายตลาด, ฝ่ายขาย, ฝ่ายวิศวกรรมและพัฒนา, ฝ่ายวิจัยและพัฒนา ฝ่ายจัดหาและรักษาพัสดุ, ฝ่ายอำนวยการและสื่อสารองค์กร, ฝ่ายวางแผนการผลิต, ฝ่ายโรงงานผลิตยาสูบ ๓ ฝ่ายโรงงานผลิตยาสูบ ๔, ฝ่ายโรงงานผลิตยาสูบ ๕, ฝ่ายการพิมพ์, สำนักกฎหมาย, สำนักงบประมาณ สำนักเทคโนโลยีสารสนเทศ, สำนักคุณภาพ ความปลอดภัยและสิ่งแวดล้อม, สำนักป้องกันบุหรี่ผิดกฎหมาย สำนักงานโครงการย้ายโรงงานผลิตยาสูบ (โรจนะ) , ส่วนงานโครงการย้ายโรงงานผลิตยาสูบ (สำนักงานใหญ่)

เพื่อให้พนักงานที่ได้รับคำสั่งให้ไปปฏิบัติงานประจำ และปฏิบัติงานชั่วคราว ที่โรงงานผลิตยาสูบ ๖ สวนอุตสาหกรรมโรจนะ จังหวัดพระนครศรีอยุธยา ซึ่งได้รับสิทธิในการเข้าพักอาศัยในบ้านพักพนักงานยาสูบ ปฏิบัติให้ถูกต้องเป็นไปตามหลักเกณฑ์และขั้นตอนในการเข้าพักอาศัย จึงขอให้พนักงานยาสูบทุกคนปฏิบัติตามรายละเอียดซึ่งได้แนบมาพร้อมนี้

จึงแจ้งมาเพื่อทราบและปฏิบัติ

(นายไพรัช บัวทัน)
ผู้อำนวยการฝ่ายบริการกลาง
ประธานกรรมการควบคุมดูแลที่พักอาศัยพนักงานยาสูบ

เรียน รองผู้อำนวยการฝ่าย (2)
ผู้ช่วยผู้อำนวยการฝ่าย (2)
ทุกกอง
เพื่อทราบและถือปฏิบัติ

(นางสุชาดา อนันต์วงษ์ชัย)
รองผู้อำนวยการฝ่าย ปฏิบัติการแทน
ผู้อำนวยการฝ่ายตลาด

ฝ่ายบริการกลาง
เลขที่รับ 3941
วันที่ 24 ส.ค. 61
เวลา 14.59 น.

บันทึกข้อความ

ส่วนงาน สำนักงานโครงการย้ายโรงงานผลิตยาสูบฯ

ที่ สยร.210001/815 **วันที่** 24 สิงหาคม 2561

เรื่อง การเข้าพักอาศัยในอาคารที่พักพนักงานการยาสูบฯ ณ สวนอุตสาหกรรมโรจนะ จังหวัดพระนครศรีอยุธยา

เรียน หน่วยงานที่เกี่ยวข้อง ผ่าน ประธานกรรมการควบคุมดูแลที่พักอาศัยพนักงานยาสูบ
ผ่าน รองผู้ว่าการด้านการผลิต

ด้วยในขณะนี้ มีพนักงานจากหลายหน่วยงานแจ้งความประสงค์ขอเข้าพักอาศัย ณ อาคารที่พักอาศัยพนักงานการยาสูบฯ อย่างต่อเนื่อง ทั้งแบบอยู่ประจำและชั่วคราว ดังนั้น เพื่อให้การเข้าพักอาศัยของพนักงานฯ เป็นได้ด้วยความถูกต้องและรวดเร็ว สำนักงานโครงการย้ายโรงงานผลิตยาสูบฯ ขอเรียนชี้แจงเกี่ยวกับรายละเอียดการเข้าพักอาศัยฯ ดังนี้

1. **คำสั่งและหลักเกณฑ์ปฏิบัติที่เกี่ยวข้องกับ การเข้าพักอาศัยในอาคารที่พักอาศัยพนักงานการยาสูบฯ ณ สวนอุตสาหกรรมโรจนะ จังหวัดพระนครศรีอยุธยา ประกอบด้วย**

- คำสั่งโรงงานยาสูบ กระทรวงการคลัง ที่ 286/2560 ลงวันที่ 20 พฤศจิกายน 2560 เรื่อง แต่งตั้งคณะกรรมการควบคุมดูแลที่พักอาศัยพนักงานยาสูบ **(เอกสารแนบ 1)**
- หลักเกณฑ์ปฏิบัติสำหรับผู้เข้าพักอาศัยในอาคารที่พักอาศัยพนักงานยาสูบ ณ สวนอุตสาหกรรมโรจนะ อยุธยา จังหวัดพระนครศรีอยุธยา พ.ศ.2560 **(เอกสารแนบ 2)**
- แบบฟอร์มใบคำร้องขอเข้าพักอาศัยในอาคารที่พักอาศัยพนักงานยาสูบ ณ สวนอุตสาหกรรมโรจนะ อยุธยา จังหวัดพระนครศรีอยุธยา **(เอกสารแนบ 3)**
- มติที่ประชุมคณะผู้บริหารสูงสุด (Executive Committee) เรื่อง พิจารณาให้พนักงานที่ควบคุมดูแลและตรวจติดตามความก้าวหน้าของงานฯ สัญญา M-01/1 และสัญญา M-02/4 เข้าพักอาศัยที่พักพนักงานยาสูบ ณ สวนอุตสาหกรรมโรจนะ จังหวัดพระนครศรีอยุธยา **(เอกสารแนบ 4)**
- บันทึกข้อความ ส่วนงานโครงการย้ายโรงงานผลิตยาสูบฯ ที่ สยส.210001/414 ลงวันที่ 11 สิงหาคม 2559 เรื่อง การเข้าเยี่ยมชมโรงงานผลิตยาสูบ 6 สวนอุตสาหกรรมโรจนะ จังหวัดพระนครศรีอยุธยา **(เอกสารแนบ 5)**

2. ขั้นตอนการขอเข้าพักอาศัยฯ

2.1 พนักงานที่ได้รับคำสั่งให้ไปปฏิบัติงานประจำที่โรงงานผลิตยาสูบ 6 มีสิทธิเข้าพักอาศัยในอาคารที่พักอาศัยฯ ตามหลักเกณฑ์ปฏิบัติ **(เอกสารแนบ 2)** ให้ปฏิบัติตามขั้นตอนดังต่อไปนี้

1) แจ้งความประสงค์เข้าพักโดยกรอกแบบฟอร์มใบคำร้องขอเข้าพักอาศัยฯ **(เอกสารแนบ 3)** พร้อมแนบเอกสารประกอบการพิจารณาให้ครบถ้วน ซึ่งผู้สมัครจะต้องจัดทำสำเนาใบคำร้องฯ และเอกสารประกอบฯ จำนวน 4 ชุด

/2) นำ...

2) นำส่งแบบฟอร์มใบคำร้องฯ และเอกสารประกอบฯ จำนวน 4 ชุด พร้อมจัดทำบันทึกข้อความ เรียนประธานกรรมการควบคุมดูแลที่พักอาศัยพนักงานยาสูบ (ผู้อำนวยการฝ่ายบริการกลาง) เพื่อพิจารณา

3) เมื่อผ่านการพิจารณาจากคณะกรรมการควบคุมดูแลที่พักอาศัยพนักงานยาสูบ (เอกสารแนบ 1) แล้ว ทางสำนักกฎหมายจะติดต่อให้พนักงานฯ ทำสัญญากับการยาสูบแห่งประเทศไทย ต่อไป

4) การเข้าพักอาศัยในอาคารที่พักฯ จะต้องปฏิบัติตามเงื่อนไขและหลักเกณฑ์ฯ (เอกสารแนบ 2) อย่างเคร่งครัด

2.2 พนักงานการยาสูบฯ ที่ได้รับคำสั่งให้ไปปฏิบัติงานชั่วคราว ที่โรงงานผลิตยาสูบ 6 มีสิทธิเข้าพักอาศัยในอาคารที่พักอาศัยฯ ตามมติที่ประชุมฯ (เอกสารแนบ 4) ให้ปฏิบัติตามขั้นตอนดังต่อไปนี้

1) ขออนุมัติเดินทางไปปฏิบัติงานที่โรงงานผลิตยาสูบ 6 และขอเข้าพักอาศัยอาคารที่พักอาศัยพนักงานฯ ณ สวนอุตสาหกรรมโรจนะ โดยขออนุมัติต่อผู้ว่าการ ผ่าน ประธานกรรมการควบคุมดูแลที่พักอาศัยพนักงานยาสูบ (ผู้อำนวยการฝ่ายบริการกลาง) เพื่อพิจารณาจัดสรรห้องพักให้เข้าพักอาศัย และ ผ่าน ส่วนงานโครงการย้ายโรงงานผลิตยาสูบฯ เพื่อรับทราบการเดินทางไปปฏิบัติงาน (เอกสารแนบ 5)

*ห้องพักที่จัดสรรให้เป็นลักษณะหมุนเวียน ผู้เข้าพักจะต้องจัดเตรียมเครื่องนอนมาใช้งานเอง สำหรับค่าน้ำ-ไฟฟ้า ทางการยาสูบฯ จะเป็นผู้รับผิดชอบ

2) เมื่อได้รับอนุมัติให้เดินทางไปปฏิบัติงานแล้ว ก่อนเดินทางเข้าที่พักให้ประสานงานกับคณะกรรมการควบคุมดูแลที่พักอาศัยพนักงานยาสูบเพื่อรับทราบหมายเลขห้องพักฯ และติดต่อขอรับกุญแจห้องพักฯ ได้ที่สำนักงานโครงการย้ายโรงงานผลิตยาสูบฯ (สำนักงานชั่วคราว โรงงานผลิตยาสูบ 6)

3) การเข้าพักอาศัยในอาคารที่พักฯ จะต้องปฏิบัติตามเงื่อนไขและหลักเกณฑ์ปฏิบัติสำหรับผู้เข้าพักอาศัยในอาคารที่พักอาศัยพนักงานยาสูบ ณ สวนอุตสาหกรรมโรจนะอยุธยา จังหวัดพระนครศรีอยุธยา พ.ศ.2560 อย่างเคร่งครัด (เอกสารแนบ 2)

จึงเรียนมาเพื่อโปรดทราบและดำเนินการตามขั้นตอนที่ได้กำหนดไว้

(นายบรรยง กันจุไร)
หัวหน้าสำนักงานโครงการย้ายโรงงานผลิตยาสูบฯ

(นายสมหมาย ลำเจียกเทศ)
รองผู้ว่าการด้านการผลิต
24 ส.ค. 2561

เอกสารแนบ 1

สำเนาคู่ฉบับ

คำสั่งโรงงานยาสูบ กระทรวงการคลัง
ที่ ๒๘๖ / ๒๕๖๐
เรื่อง แต่งตั้งคณะกรรมการควบคุมดูแลที่พักอาศัยพนักงานยาสูบ

อนุสนธิคำสั่งโรงงานยาสูบ กระทรวงการคลัง ที่ ๒๓๘/๒๕๖๐ ลงวันที่ ๑๙ ตุลาคม ๒๕๖๐ เรื่อง แต่งตั้งคณะทำงานพิจารณาหลักเกณฑ์ผู้มีสิทธิเข้าพักอาศัยในอาคารที่พักของพนักงานยาสูบฯ และคำสั่งที่ ๒๔๘/๒๕๕๙ ลงวันที่ ๑๗ ตุลาคม ๒๕๕๙ เรื่อง แต่งตั้งคณะกรรมการควบคุมดูแลอาคารบ้านพักโรงงานยาสูบ นั้น

ในคราวประชุมคณะทำงานพิจารณาหลักเกณฑ์ผู้มีสิทธิเข้าพักอาศัยในอาคารที่พักของพนักงานยาสูบ ครั้งที่ ๒/๒๕๖๑ เมื่อวันอังคารที่ ๑๔ พฤศจิกายน ๒๕๖๐ ที่ประชุมมีความเห็นว่าปัจจุบันมีคำสั่งที่ ๒๔๘/๒๕๕๙ ลงวันที่ ๑๗ ตุลาคม ๒๕๕๙ เรื่อง แต่งตั้งคณะกรรมการควบคุมดูแลอาคารบ้านพักโรงงานยาสูบ เพื่อกำกับดูแลบ้านพักพนักงานยาสูบ ณ สำนักงานใหญ่ คลองเตย ซึ่งมีหน้าที่ใกล้เคียงกับหลักเกณฑ์ปฏิบัติฯ ที่คณะทำงานได้ร่วมกันพิจารณา ฉะนั้น เพื่อให้การควบคุมดูแลที่พักอาศัยพนักงานยาสูบ ณ บ้านพักพนักงานยาสูบ สำนักงานใหญ่ คลองเตย และอาคารที่พักอาศัยพนักงานยาสูบ สวนอุตสาหกรรมโรจนะ จังหวัดพระนครศรีอยุธยา เป็นไปด้วยความเรียบร้อย มีประสิทธิภาพ และเกิดประโยชน์สูงสุดต่อโรงงานยาสูบ อาศัยอำนาจตามความในข้อ ๑๒ (๒) แห่งระเบียบการบริหารงานโรงงานยาสูบ พ.ศ. ๒๕๔๓ จึงให้ยกเลิกคำสั่งที่ ๒๔๘/๒๕๕๙ ลงวันที่ ๑๗ ตุลาคม ๒๕๕๙ และแต่งตั้งคณะกรรมการควบคุมดูแลที่พักอาศัยพนักงานยาสูบ ประกอบด้วย

๑. ผู้อำนวยการฝ่ายบริการกลาง	ประธานกรรมการฯ
๒. รองผู้อำนวยการฝ่ายทรัพยากรบุคคล	กรรมการฯ
๓. รองผู้อำนวยการฝ่ายโรงงานผลิตยาสูบ ๓	กรรมการฯ
๔. รองผู้อำนวยการฝ่ายโรงงานผลิตยาสูบ ๔	กรรมการฯ
๕. รองผู้อำนวยการฝ่ายโรงงานผลิตยาสูบ ๕	กรรมการฯ
๖. รองผู้อำนวยการฝ่ายการพิมพ์	กรรมการฯ
๗. รองผู้อำนวยการฝ่ายจัดหาและรักษาพัสดุ	กรรมการฯ
๘. หัวหน้าสำนักกฎหมาย หรือผู้แทน	กรรมการฯ
๙. หัวหน้าส่วนงานโครงการย้ายโรงงานผลิตยาสูบ	กรรมการฯ
๑๐. ผู้ช่วยผู้อำนวยการฝ่ายบริการกลาง	กรรมการฯ
๑๑. ผู้ช่วยผู้อำนวยการฝ่ายการพิมพ์	กรรมการฯ

๒/...

๑๒. หัวหน้ากองซ่อมบำรุงระบบพลังงานและสาธารณูปโภค ฝ่ายวิศวกรรมและพัฒนา	กรรมการฯ
๑๓. หัวหน้ากองสิ่งแวดล้อม สำนักคุณภาพ ความปลอดภัยและสิ่งแวดล้อม	กรรมการฯ
๑๔. หัวหน้ากองการสถานที่ ฝ่ายบริการกลาง	กรรมการฯ
๑๕. ผู้แทนสหภาพแรงงานรัฐวิสาหกิจยาสูบ ๒ คน	กรรมการฯ
๑๖. หัวหน้ากองรักษาความปลอดภัย ฝ่ายบริการกลาง	กรรมการฯ และเลขานุการ
๑๗. ผู้ช่วยหัวหน้ากองการสถานที่ ฝ่ายบริการกลาง	ผู้ช่วยเลขานุการ
๑๘. ผู้ช่วยหัวหน้ากองรักษาความปลอดภัย ฝ่ายบริการกลาง	ผู้ช่วยเลขานุการ

โดยให้คณะกรรมการฯ ชุดนี้ มีหน้าที่ดังนี้

(๑) ให้คำแนะนำ และควบคุมกำกับดูแลผู้พักอาศัย ณ บ้านพักพนักงานยาสูบ สำนักงานใหญ่ คลองเตย กรุงเทพมหานคร และอาคารที่พักอาศัยพนักงานยาสูบ สวนอุตสาหกรรมโรจนะ จังหวัดพระนครศรีอยุธยา ให้ปฏิบัติตามคำสั่งและข้อบังคับที่เกี่ยวข้องโดยเคร่งครัด

(๒) เสนอข้อกำหนด หรือแก้ไขปรับปรุงคำสั่งที่เกี่ยวข้อง เพื่อควบคุมดูแลที่พักอาศัยโรงงานยาสูบให้อยู่ในความเรียบร้อย

ให้คณะกรรมการฯ ดำเนินการตามอำนาจหน้าที่ที่ได้รับมอบหมายให้เป็นไปด้วยความเรียบร้อย อนึ่ง หากมีผู้ฝ่าฝืนให้ดำเนินการว่ากล่าวตักเตือนในขั้นต้น หากไม่เชื่อฟังให้รายงานต่อผู้อำนวยการยาสูบเพื่อพิจารณาดำเนินการในทางที่เหมาะสมต่อไป

ทั้งนี้ ตั้งแต่บัดนี้เป็นต้นไป

สั่ง ณ วันที่ ๒๐ พฤศจิกายน พ.ศ. ๒๕๖๐

(นางสาวดาวน้อย สุทธินิภาพันธ์)
ผู้อำนวยการยาสูบ

สำเนาถูกต้อง - เก็บ
เพื่อทราบและปฏิบัติ - คณะทำงานฯ ทุกท่าน
เรียน - ผู้อำนวยการยาสูบ
- รองผู้อำนวยการยาสูบด้านบริหาร , รองผู้อำนวยการยาสูบด้านตลาด
- รองผู้อำนวยการยาสูบด้านบริหารจัดการผลิต , รองผู้อำนวยการยาสูบด้านใบยา
- รองผู้อำนวยการยาสูบด้านโรงงานผลิตยาสูบ
- ผู้ตรวจการ , ผู้ชำนาญการปรุง , ผู้ชำนาญการใบยา , ฝ่ายตรวจสอบภายใน
- ฝ่ายบริการกลาง , ฝ่ายทรัพยากรบุคคล , ฝ่ายบัญชีฯ , ฝ่ายจัดหาฯ , ฝ่ายวิศวกรรมฯ
- ฝ่ายวิจัยฯ , ฝ่ายใบยา , ฝ่ายยุทธศาสตร์องค์กร , ฝ่ายการแพทย์ , ฝ่ายตลาด , ฝ่ายขาย
- ฝ่ายอำนวยการและสื่อสารองค์กร , ฝ่ายการพิมพ์ , ฝ่ายวางแผนการผลิต
- ฝ่ายโรงงานผลิตยาสูบ ๓ , ฝ่ายโรงงานผลิตยาสูบ ๔ , ฝ่ายโรงงานผลิตยาสูบ ๕
- สำนักงบประมาณ , สำนักกฎหมาย , สำนักเทคโนโลยีสารสนเทศ
- สำนักป้องกันบุหรี่ผิดกฎหมาย , สำนักคุณภาพ ความปลอดภัยและสิ่งแวดล้อม
- สำนักงานโครงการย้ายโรงงานผลิตยาสูบ สวนอุตสาหกรรมโรจนะฯ ลดาวรรณ ร่าง/พิมพ์
- ส่วนงานโครงการย้ายโรงงานผลิตยาสูบ สำนักงานใหญ่ คลองเตย ตรวจ

เอกสารแนบ 2

สำเนาคู่ฉบับ

คำสั่งโรงงานยาสูบ กระทรวงการคลัง
ที่ ๓๕๗/๒๕๖๐
เรื่อง หลักเกณฑ์ปฏิบัติสำหรับผู้เข้าพักอาศัยในอาคารที่พักอาศัยพนักงานยาสูบ
ณ สวนอุตสาหกรรมโรจนะอยุธยา จังหวัดพระนครศรีอยุธยา พ.ศ.๒๕๖๐

เพื่อให้การพักอาศัยในอาคารที่พักอาศัยพนักงานยาสูบ ณ สวนอุตสาหกรรมโรจนะอยุธยา จังหวัดพระนครศรีอยุธยา มีความเป็นระเบียบเรียบร้อย ปลอดภัยและถูกสุขลักษณะ จึงขอให้พนักงานยาสูบและผู้ได้รับอนุญาตให้เข้าพักอาศัยทุกคนปฏิบัติตามคำสั่งที่ได้กำหนดไว้โดยเคร่งครัด อาศัยอำนาจตามความในข้อ ๑๒ (๖) แห่งระเบียบการบริหารงานโรงงานยาสูบ พ.ศ. ๒๕๔๓ และที่แก้ไขเพิ่มเติม ให้ปฏิบัติตามดังต่อไปนี้

ข้อ ๑. คำสั่งนี้เรียกว่า "หลักเกณฑ์ปฏิบัติสำหรับผู้เข้าพักอาศัยในอาคารที่พักอาศัยพนักงานยาสูบ ณ สวนอุตสาหกรรมโรจนะอยุธยา จังหวัดพระนครศรีอยุธยา พ.ศ.๒๕๖๐"

ข้อ ๒. ในหลักเกณฑ์นี้

"คณะกรรมการ" หมายความว่า คณะกรรมการควบคุมดูแลที่พักอาศัยพนักงานยาสูบที่ผู้อำนวยการยาสูบ แต่งตั้งให้มีอำนาจหน้าที่ในการควบคุมดูแลการเข้าพักอาศัยตลอดจนแก้ไขปรับปรุงหลักเกณฑ์ปฏิบัติสำหรับผู้เข้าพักอาศัยในอาคารที่พักอาศัยพนักงานยาสูบ ณ สวนอุตสาหกรรมโรจนะอยุธยา จังหวัดพระนครศรีอยุธยา

"พนักงาน" หมายความว่า พนักงานยาสูบทุกประเภท ที่โรงงานยาสูบจ้างไว้เป็นการประจำ

"อาคารที่พักอาศัย" หมายความว่า อาคารที่พักอาศัยพนักงานยาสูบ ณ สวนอุตสาหกรรมโรจนะอยุธยา และให้รวมถึงบริเวณโดยรอบอาคารด้วย

"ผู้พักอาศัย" หมายความว่า พนักงานที่โรงงานยาสูบอนุญาตให้เข้าพักอาศัยในห้องพักของอาคารที่พักอาศัยที่โรงงานยาสูบกำหนด และหมายความรวมถึงบริวารของพนักงานผู้พักอาศัยด้วย

"บริวาร" หมายความว่า คู่สมรสและบุตรที่ชอบด้วยกฎหมาย รวมถึงบิดา มารดาของพนักงานหรือบิดามารดาของคู่สมรสที่ชอบด้วยกฎหมาย

"ผู้ดูแลอาคาร" หมายความว่า บุคคล กลุ่มคนหรือนิติบุคคลที่ผู้อำนวยการยาสูบแต่งตั้งให้มีหน้าที่ในการควบคุมดูแลความเรียบร้อย ทั้งในอาคารและรอบบริเวณอาคารที่พักอาศัย

ข้อ ๓. พนักงานที่มีสิทธิเข้าพักอาศัยในอาคารที่พักอาศัยต้องอยู่ภายใต้เงื่อนไขและหลักเกณฑ์ดังต่อไปนี้

๓.๑ ได้รับคำสั่งให้ไปปฏิบัติงานประจำที่โรงงานผลิตยาสูบ ๖ และจะต้องยื่นคำร้องแจ้งความประสงค์จะเข้าพักอาศัยในอาคารที่พักอาศัยต่อคณะกรรมการ ตามแบบฟอร์มที่โรงงานยาสูบกำหนด

๓.๒ ต้องไม่ใช้สิทธิเบิกค่าเช่าบ้านตามระเบียบโรงงานยาสูบฯ ว่าด้วยค่าเช่าบ้านพนักงานยาสูบ พ.ศ.๒๕๒๑ และฉบับที่แก้ไขเพิ่มเติม

๓.๓ ต้องไม่ใช้สิทธิเงินกู้ตามระเบียบฯ ว่าด้วยการทุนสงเคราะห์พนักงานยาสูบฯ เกี่ยวกับที่อยู่อาศัยสำหรับพนักงานที่ต้องไปปฏิบัติหน้าที่ที่โรงงานผลิตยาสูบ ๖ ตามคำสั่งโรงงานยาสูบ กระทรวงการคลัง ที่ ๑๐๒/๒๕๖๐ และที่แก้ไขเพิ่มเติม

๓.๔ พนักงานมีสิทธิ์เข้าพักอาศัย ๓ คน ต่อ ๑ สิทธิ โดยในช่วงการย้ายโรงงานผลิตยาสูบให้พนักงานที่เป็นสามีภรรยาตามกฎหมายใช้สิทธิพักอาศัยได้เพียงสิทธิเดียวไปก่อน จนกว่าอาคารที่พักอาศัยจะมีห้องพักเพียงพอโรงงานยาสูบจะพิจารณาให้ตามสิทธิ

๓.๕ จะต้องเข้าพักอาศัยเป็นประจำ และต้องอยู่พักอาศัยด้วยตนเองกับบริวารเท่านั้น จะให้บุคคลอื่นเข้าพักอาศัยแทนไม่ได้ไม่ว่ากรณีใด ๆ

ทั้งนี้ ให้พนักงานที่ได้รับสิทธิพักอาศัย จะต้องแจ้งรายชื่อและรูปถ่ายของบริวารผู้พักอาศัยร่วมให้ผู้ดูแลอาคารรับทราบก่อนเข้าพักอาศัย

๓.๖ ต้องจ่ายค่าน้ำ ค่าไฟฟ้า ตามจำนวนหน่วยที่ใช้จริงในอัตราที่โรงงานยาสูบกำหนด กรณีพนักงานค้างชำระค่าน้ำ ค่าไฟฟ้า พนักงานต้องยินยอมให้หักจากเงินเดือนหรือค่าจ้างของพนักงาน และกรณีพนักงานค้างชำระค่าน้ำ ค่าไฟฟ้า เป็นจำนวน ๒ เดือนติดต่อกันไม่ว่าด้วยเหตุใด ๆ โรงงานยาสูบมีสิทธิที่จะตัดน้ำหรือไฟฟ้าได้โดยไม่ต้องแจ้งให้ทราบล่วงหน้าก่อน

ทั้งนี้ โรงงานยาสูบจะเก็บเงินค่าบำรุงสวัสดิการอาคารที่พักอาศัยได้ตามความเหมาะสม โดยจะเริ่มจัดเก็บเมื่อพ้นระยะเวลา ๓ ปี นับตั้งแต่วันที่มีผู้อาศัยเกินกว่าร้อยละ ๘๐ ของจำนวนห้องพักแต่ละอาคารที่พักอาศัย โดยจะประกาศให้พนักงานทราบล่วงหน้าก่อนการจัดเก็บอย่างน้อย ๑ เดือน

๓.๗ ต้องทำสัญญาพักอาศัยพร้อมจัดทำประวัติผู้พักอาศัยและบริวารก่อนการเข้าพักอาศัย

๓.๘ การพิจารณาอนุญาตให้พนักงานรายใดเป็นผู้พักอาศัย เป็นอำนาจเด็ดขาดของผู้อำนวยการยาสูบ

ข้อ ๔. ห้ามมิให้เปลี่ยนหรือโอนสิทธิห้องพักให้ผู้อื่น หากไม่มีความประสงค์จะพักอาศัยต้องแจ้งให้ผู้ดูแลอาคารรับทราบเป็นลายลักษณ์อักษร และส่งคืนห้องพักในสภาพเดิมภายใน ๑๕ วัน นับถัดจากวันที่แจ้ง

ข้อ ๕. อุปกรณ์สิ่งอำนวยความสะดวกภายในห้องพัก ที่โรงงานยาสูบได้จัดเตรียมไว้ให้ ได้แก่

(๑) เฟอร์นิเจอร์ ประกอบด้วย โต๊ะ ตู้เสื้อผ้า เตียงนอนพร้อมที่นอน ม่านทึบแสง โต๊ะหัวเตียง เก้าอี้โซฟา และโต๊ะรับแขก

(๒) อุปกรณ์เครื่องใช้ไฟฟ้า ได้แก่ ตู้เย็น และโทรทัศน์

(๓) เครื่องปรับอากาศ

ผู้พักอาศัยจะต้องใช้และดูแลรักษาทรัพย์สินอุปกรณ์สิ่งอำนวยความสะดวกภายในห้องพักเช่น วิญญูชนให้อยู่ในสภาพพร้อมใช้งาน หากพบว่าชำรุดจะต้องดำเนินการแก้ไขซ่อมแซมหรือชดใช้ราคา เว้นแต่การชำรุดเป็นการเสื่อมสภาพเนื่องจากการใช้งานตามปกติ จนไม่สามารถนำมาใช้งานได้ให้ดำเนินการจำหน่ายพัสดุออกจากบัญชีตามระเบียบต่าง ๆ ที่เกี่ยวข้อง ทั้งนี้ โรงงานยาสูบจะไม่จัดหามาทดแทนการเสื่อมสภาพของอุปกรณ์สิ่งอำนวยความสะดวกดังกล่าว

ผู้พักอาศัยจะต้องยินยอมให้ผู้ดูแลอาคาร เข้าตรวจสอบทรัพย์สินของโรงงานยาสูบภายในห้องพักได้ตลอดเวลา

ข้อ ๖. ห้ามต่อเติม ดัดแปลง โยกย้าย เจาะ หรือรื้อพื้น ผนัง เพดาน ห้องพัก อาคารที่พักอาศัยหรือทรัพย์สินใด ๆ ที่เป็นของโรงงานยาสูบก่อนได้รับอนุญาตจากผู้ดูแลอาคาร

ข้อ ๗. จะต้องดูแลรักษาความสะอาดภายในห้องพักและบริเวณอาคารที่พักอาศัยให้อยู่ในสภาพที่สะอาดและเรียบร้อยอยู่เสมอ

ข้อ ๘. หากพบอุปกรณ์ชำรุดเสียหายเกี่ยวกับอุปกรณ์ไฟฟ้า ประปา เครื่องอุปกรณ์หรือส่วนควบอื่นใดภายในห้องพัก ผู้พักอาศัยต้องจัดการซ่อมแซมแก้ไขความชำรุดบกพร่องให้คงสภาพดีดังเดิม ด้วยค่าใช้จ่ายของผู้พักอาศัย เว้นแต่เป็นการซ่อมแซมขนาดใหญ่ที่มีผลต่อส่วนรวมโรงงานยาสูบจะเป็นผู้ซ่อมแซม ทั้งนี้ อยู่ในอำนาจการพิจารณาของคณะกรรมการ

กรณีพบความชำรุดเสียหายเกิดขึ้นนอกบริเวณห้องพัก จะต้องแจ้งให้ผู้ดูแลอาคารรับทราบทันที ซึ่งหากเหตุแห่งการชำรุดเสียหายนั้นเกิดจากผู้พักอาศัย ผู้พักอาศัยจะต้องชดใช้หรือซ่อมแซมให้กลับคืนสภาพดีดังเดิมด้วยค่าใช้จ่ายของผู้พักอาศัย

ข้อ ๙. ห้ามส่งเสียงดัง รบกวน ก่อความเดือดร้อนรำคาญ หรือก่อให้เกิดอันตรายแก่ผู้พักอาศัยอื่น ๆ รวมทั้งห้ามเล่นการพนัน เสพสิ่งเสพติดหรือกระทำการใด ๆ อันผิดต่อกฎหมาย ระเบียบ คำสั่ง หรือหลักเกณฑ์ที่โรงงานยาสูบกำหนด

ข้อ ๑๐. ห้ามนำสัตว์เลี้ยงทุกชนิดเข้ามาเลี้ยงภายในห้องพัก และอาคารที่พักอาศัย

ข้อ ๑๑. ห้ามเคลื่อนย้ายอุปกรณ์สัญญาณเตือนภัย เครื่องดับเพลิง หรืออุปกรณ์ในพื้นที่ส่วนกลาง และร่วมกันรักษาทรัพย์สิน ส่วนกลาง ยกเว้นกรณีมีเหตุจำเป็นที่ต้องรักษาทรัพย์สินส่วนรวม

ข้อ ๑๒. ห้ามวางสิ่งของกีดขวางทางเดินพื้นที่ส่วนกลาง รวมทั้งหน้าห้องพัก บันไดหนีไฟ และพื้นที่ลานจอดรถ

ข้อ ๑๓. ห้ามขีดเขียน หรือติดประกาศ โปสเตอร์ หรือวัตถุใด ๆ บนกำแพงภายในหรือภายนอกอาคารที่พักอาศัย

ข้อ ๑๔. ห้ามเทน้ำ หรือสิ่งของใด ๆ ลงจากห้องพักหรืออาคารที่พักอาศัย

ข้อ ๑๕. ห้ามตากผ้า หรือพาดสิ่งของใด ๆ ออกนอกห้องพักหรืออาคารที่พักอาศัย

๔/...

ข้อ ๑๖. ให้ใช้เตาไฟฟ้าเพื่อประกอบอาหารภายในห้องพักเท่านั้น

ข้อ ๑๗. ก่อนขนย้ายสิ่งของที่มีขนาดใหญ่เข้าหรือออกจากห้องพัก จะต้องแจ้งให้ผู้ดูแลอาคารรับทราบล่วงหน้าทุกครั้ง

ข้อ ๑๘. การใช้พื้นที่ส่วนกลางและที่จอดรถ

(๑) ห้ามดื่มเครื่องดื่มแอลกอฮอล์ในพื้นที่ส่วนกลาง

(๒) ห้ามล้างรถในบริเวณที่จอดรถและอาคารที่พักอาศัย

(๓) ห้ามมิให้ผู้หนึ่งผู้ใดจับจองหรือแสดงความเป็นเจ้าของช่องจอดรถยนต์หรือรถจักรยานยนต์เป็นการส่วนตัว และห้ามนำรถยนต์หรือรถจักรยานยนต์มาจอดทิ้งไว้เป็นเวลานาน

ข้อ ๑๙. ผู้เข้าพักอาศัยสิ้นสิทธิการพักอาศัย กรณีสิ้นสภาพการเป็นพนักงาน หรือกรณีผิดสัญญาพักอาศัย โดยผู้พักอาศัยต้องส่งมอบห้องพักคืนและขนย้ายสิ่งของพร้อมอุปกรณ์อันเป็นทรัพย์สินของผู้พักอาศัยออกจากห้องพักภายใน ๑๕ วัน นับแต่วันสิ้นสิทธิการพักอาศัย เว้นแต่มีเหตุจำเป็นคณะกรรมการอาจพิจารณาให้ขยายเวลาออกไปอีกได้ครั้งละ ๑๕ วัน แต่ไม่เกิน ๒ ครั้ง

ในกรณีที่ผู้พักอาศัยได้ส่งคืนห้องพักแล้ว แต่ยังค้างชำระค่าน้ำ ไฟฟ้า หรือค่าใช้จ่ายอื่น ๆ (ถ้ามี) ผู้พักอาศัยต้องชำระให้ครบถ้วนภายใน ๗ วัน นับแต่ส่งห้องพัก หากไม่ชำระหรือชำระไม่ครบถ้วนต้องยินยอมให้โรงงานยาสูบหักจากเงินเดือน ค่าจ้าง โบนัส หรือเงินใด้ค้างจ่ายอื่น ๆ ที่มีสิทธิได้รับจากโรงงานยาสูบมาชำระจนครบถ้วน ตามที่โรงงานยาสูบเห็นสมควร และส่งคืนห้องพักในสภาพเดิม

ข้อ ๒๐. ผู้พักอาศัยให้ความร่วมมือกับผู้ดูแลอาคาร และหมั่นสอดส่องสิ่งผิดปกติ หรือหากพบเหตุการณ์ไม่ปรกติจะต้องแจ้งให้ผู้ดูแลอาคารรับทราบทันที

ข้อ ๒๑. การปฏิบัติตนนอกเหนือจากคำสั่งนี้ ให้คณะกรรมการนำเสนอผู้อำนวยการยาสูบเพื่อพิจารณา

ทั้งนี้ ตั้งแต่บัดนี้เป็นต้นไป

สั่ง ณ วันที่ ๑๙ ธันวาคม พ.ศ. ๒๕๖๐

(นางสาวดาวน้อย สุทธินิภาพันธ์)
ผู้อำนวยการยาสูบ

สำเนาถูกต้อง - เก็บ
เพื่อทราบและปฏิบัติ - คณะทำงานฯ ทุกท่าน
เรียน
- ผู้อำนวยการยาสูบ
- รองผู้อำนวยการยาสูบด้านบริหาร , รองผู้อำนวยการยาสูบด้านตลาด
- รองผู้อำนวยการยาสูบด้านบริหารจัดการผลิต , รองผู้อำนวยการยาสูบด้านใบยา
- รองผู้อำนวยการยาสูบด้านโรงงานผลิตยาสูบ
- ผู้ตรวจการ , ผู้ชำนาญการปรุง , ผู้ชำนาญการใบยา
- ฝ่ายบริการกลาง , ฝ่ายตรวจสอบภายใน , ฝ่ายทรัพยากรบุคคล
- ฝ่ายใบยา , ฝ่ายบัญชีฯ , ฝ่ายการแพทย์ , ฝ่ายยุทธศาสตร์องค์กร
- ฝ่ายวิศวกรรมฯ , ฝ่ายตลาด , ฝ่ายขาย , ฝ่ายวิจัยฯ , ฝ่ายจัดหาฯ
- ฝ่ายอำนวยการและสื่อสารองค์กร , ฝ่ายวางแผนการผลิต
- ฝ่ายโรงงานผลิตยาสูบ ๓ , ฝ่ายโรงงานผลิตยาสูบ ๔ , ฝ่ายโรงงานผลิตยาสูบ ๕
- ฝ่ายการพิมพ์ , สำนักกฎหมาย , สำนักงบประมาณ , สำนักเทคโนโลยีสารสนเทศ
- สำนักคุณภาพ ความปลอดภัยและสิ่งแวดล้อม , สำนักป้องกันบุหรี่มิดกฎหมาย
- สำนักงานโครงการย้ายโรงงานฯ สวนอุตสาหกรรมโรจนะฯ อำไพพรรณ พิมพ์
- ส่วนงานโครงการย้ายโรงงานผลิตยาสูบ สำนักงานใหญ่ ตรวจ

แบบฟอร์มใบคำร้องขอเข้าพักอาศัยในอาคารที่พักอาศัยพนักงานยาสูบ
ณ สวนอุตสาหกรรมโรจนะอยุธยา จังหวัดพระนครศรีอยุธยา

เขียนที่ .....
วันที่ ..... เดือน ..... พ.ศ. .....

ข้าพเจ้า (นาย/นาง/นางสาว) .....
เป็นพนักงานยาสูบ ประเภท ☐ รายเดือน ☐ รายชั่วโมง ☐ รายวัน เลขประจำตัวพนักงาน .....
ตำแหน่ง ..... สังกัด กอง .....
(ฝ่าย/สำนัก/ส่วน) .....

ขอแสดงความจำนงเข้าพักอาศัยในอาคารที่พักของพนักงานยาสูบ ณ สวนอุตสาหกรรมโรจนะอยุธยา จังหวัดพระนครศรีอยุธยา

1. ข้าพเจ้าได้รับคำสั่งให้ปฏิบัติงานประจำที่โรงงานผลิตยาสูบ 6 ตามคำสั่งโรงงานยาสูบ กระทรวงการคลัง ที่ ...../..... ลงวันที่..... ให้ปฏิบัติงานในสังกัดหน่วยงาน (ฝ่าย/สำนัก/ส่วน) .....

2. ข้อมูลส่วนตัว

2.1 ที่อยู่ปัจจุบัน อยู่บ้านเลขที่..... หมู่ที่..... ซอย.....
ถนน ..... แขวง/ตำบล ..... เขต/อำเภอ.....
จังหวัด .....หมายเลขโทรศัพท์ติดต่อ .....Email:.....

2.2 สถานภาพการสมรส ☐ โสด ☐ สมรสแล้ว ☐ หม้าย/หย่า

กรณีสมรสแล้วโปรดระบุชื่อ-สกุล คู่สมรส .....
อาชีพ.....สถานที่ทำงาน.....

☐ มีบุตร .....คน ☐ ไม่มีบุตร

3. ข้าพเจ้ามีบริวารที่จะเข้าพักอาศัยด้วย ดังนี้

3.1 ชื่อ-สกุล ..... เกี่ยวข้องเป็น .....
3.2 ชื่อ-สกุล ..... เกี่ยวข้องเป็น .....
3.3 ชื่อ-สกุล ..... เกี่ยวข้องเป็น .....
3.4 ชื่อ-สกุล ..... เกี่ยวข้องเป็น .....

/4. ข้าพเจ้า...

4. ข้าพเจ้าขอรับรองว่าเมื่อได้ห้องพักแล้วจะปฏิบัติตามหลักเกณฑ์ปฏิบัติสำหรับผู้เข้าพักอาศัยในอาคารที่พักอาศัยพนักงานยาสูบ ณ สวนอุตสาหกรรมโรจนะอยุธยา จังหวัดพระนครศรีอยุธยา และที่แก้ไขเพิ่มเติม หรือคำสั่งอื่นๆ ที่เกี่ยวข้องกับการพักอาศัยในอาคารที่พักพนักงานยาสูบ โดยเคร่งครัด

(ลงชื่อ) .....

(.....)

คำรับรองของหัวหน้าหน่วยงาน (ระดับกองขึ้นไป)

ข้าพเจ้า (นาย/นาง/นางสาว) ..... ตำแหน่ง .....

สังกัดหน่วยงาน (ฝ่าย/สำนัก/ส่วน).....

ขอรับรองว่าข้อความทั้งหมดเป็นความจริง เพื่อเป็นหลักฐานข้าพเจ้าจึงได้ลงลายมือชื่อรับรองให้ไว้เป็นสำคัญ

(ลงชื่อ) .....

(.....)

.....

เอกสารประกอบการยื่นคำร้องขอเข้าพักอาศัยฯ

☐ สำเนาบัตรประจำตัวประชาชน ☐ สำเนาบัตรประจำตัวพนักงานยาสูบ (บัตรขาว)

☐ สำเนาทะเบียนบ้าน ☐ สำเนาทะเบียนสมรส (ถ้ามี)

☐ สำเนาคำสั่งที่ได้รับให้ไปปฏิบัติงานประจำที่โรงงานผลิตยาสูบ 6

☐ อื่น ๆ (ถ้ามี).....

สำหรับบริวารที่จะเข้าพักอาศัยด้วยให้แนบเอกสารหลักฐานเพื่อประกอบการพิจารณา ดังนี้

☐ สำเนาบัตรประจำตัวประชาชน ☐ สำเนาใบสูติบัตร (ถ้ามี)

☐ สำเนาทะเบียนบ้าน ☐ สำเนาทะเบียนสมรส (ถ้ามี)

☐ อื่น ๆ (ถ้ามี).....

บันทึกข้อความ

ระเบียบวาระที่ 3.2

ส่วนงาน.....

ที่ ยอส.1600017/ 682 วันที่ 27 ธันวาคม 2560

เรื่อง พิจารณาให้พนักงานที่ควบคุมดูแลและตรวจติดตามความก้าวหน้าของงาน สัญญา M-01/1 และสัญญา M-02/1 เข้าพักอาศัยที่อาคารที่พักพนักงานยาสูบ ณ สวนอุตสาหกรรมโรจนะ จังหวัดพระนครศรีอยุธยา

การประชุมคณะผู้บริหารสูงสุด (Executive Committee)
ครั้งที่ 5 ประจำปีงบประมาณ 2561 วันพุธที่ 27 ธันวาคม 2560

มติที่ประชุม

ด้วยขณะนี้อาคารที่พักอาศัยสำหรับพนักงานยาสูบ ณ สวนอุตสาหกรรมโรจนะ จังหวัดพระนครศรีอยุธยา ได้ดำเนินการก่อสร้างแล้วเสร็จ พร้อมให้พนักงานเข้าพักอาศัยได้ เพื่อเป็นการประหยัดค่าใช้จ่ายของโรงงานยาสูบ ที่ประชุมพิจารณาแล้ว มีมติให้ดำเนินการตามระเบียบโรงงานยาสูบ กระทรวงการคลัง ว่าด้วยค่าใช้จ่ายในการเดินทางภายในประเทศ พ.ศ.2534 และที่แก้ไขเพิ่มเติม "ข้อ 22. การเดินทางไปปฏิบัติงานในท้องถิ่นต่างๆ ในประเทศให้พนักงานมีสิทธิเลือกเบิกค่าเบี้ยเลี้ยงเดินทางแบบเหมาจ่ายหรือแบบจ่ายจริง อย่างหนึ่งอย่างใด

ก. กรณีเบิกค่าเบี้ยเลี้ยงเดินทางแบบเหมาจ่ายและไม่มีการพักค้างแรมในวันใด ให้เบิกเบี้ยเลี้ยงเดินทางแบบจ่ายจริงสำหรับวันนั้น

การพักค้างแรมที่บ้านพักรับรองของโรงงานยาสูบหรือสโมสรพนักงานยาสูบวันใดจะ ไม่มีสิทธิได้รับค่าที่พัก และให้เบิกเบี้ยเลี้ยงเดินทางแบบจ่ายจริงสำหรับวันนั้น"

(นางสาวดาวน้อย สุทธินิภาพันธ์)
ผู้อำนวยการยาสูบ
ประธานที่ประชุมฯ

รองผู้อำนวยการยาสูบด้านบริหาร, รองผู้อำนวยการยาสูบด้านตลาด
รองผู้อำนวยการยาสูบด้านบริหารจัดการผลิต, รองผู้อำนวยการยาสูบด้านใบยา
รองผู้อำนวยการยาสูบด้านโรงงานผลิตยาสูบ,
เพื่อโปรดทราบและแจ้งหน่วยงานที่เกี่ยวข้องเพื่อทราบและถือปฏิบัติ

สำนักงานโครงการย้ายโรงงานผลิตยาสูบฯ
ดำเนินการต่อไป

(นางสาวดาวน้อย สุทธินิภาพันธ์)
ผู้อำนวยการยาสูบ

เอกสารแนบ 5

บันทึกข้อความ

ส่วนงาน ส่วนงานโครงการย้ายโรงงานผลิตยาสูบฯ

ที่ สยส. 210001/ 414 **วันที่** 11 สิงหาคม 2559

เรื่อง การเข้าเยี่ยมชมโรงงานผลิตยาสูบ 6 สวนอุตสาหกรรมโรจนะ จังหวัดพระนครศรีอยุธยา

เรียน ผู้อำนวยการยาสูบ รองผู้อำนวยการยาสูบ (5) ผู้ตรวจการ ผู้ชำนาญการปรุง ผู้ชำนาญการใบยา ฝ่ายตรวจสอบภายใน ฝ่ายบริการกลาง ฝ่ายยุทธศาสตร์องค์กร ฝ่ายทรัพยากรบุคคล ฝ่ายบัญชีและการเงิน ฝ่ายการแพทย์ ฝ่ายตลาด ฝ่ายขาย ฝ่ายจัดหาและรักษาพัสดุ ฝ่ายใบยา ฝ่ายวางแผนการผลิต ฝ่ายวิศวกรรมและพัฒนา ฝ่ายวิจัยและพัฒนา ฝ่ายอำนวยการและสื่อสารองค์กร ฝ่ายโรงงานผลิตยาสูบ 3, 4 และ 5 สำนักป้องกันบุหรี่ผิดกฎหมาย สำนักการพิมพ์ สำนักเทคโนโลยีสารสนเทศ สำนักกฎหมาย สำนักงบประมาณ สำนักคุณภาพความปลอดภัยและสิ่งแวดล้อม และสำนักงานโครงการย้ายโรงงานผลิตยาสูบ สวนอุตสาหกรรมโรจนะฯ

ด้วยขณะนี้มีหน่วยงานต่าง ๆ ภายในโรงงานยาสูบเข้าเยี่ยมชมโรงงานผลิตยาสูบ 6 สวนอุตสาหกรรมโรจนะ จังหวัดพระนครศรีอยุธยา เพื่อสำรวจพื้นที่สำนักงานและดำเนินการด้านต่าง ๆ เป็นจำนวนมาก

เพื่อเป็นการอำนวยความสะดวกให้กับหน่วยงานที่มีความประสงค์จะเดินทางไปเยี่ยมชมโรงงานผลิตยาสูบ 6 ส่วนงานโครงการย้ายโรงงานผลิตยาสูบฯ ขอเรียนชี้แจงดังนี้

1. ขอให้ปฏิบัติตามบันทึกข้อความ ฝอส.160001/126 ลงวันที่ 19 กุมภาพันธ์ 2559 เรื่อง กำหนดมาตรการรักษาความปลอดภัยและควบคุมบุคคลภายนอกเข้าในสถานที่ โดยเคร่งครัด

2. หน่วยงานที่มีความประสงค์จะเข้าเยี่ยมชมโรงงานผลิตยาสูบ 6 ให้นำเสนอขออนุมัติต่อผู้อำนวยการยาสูบ โดยเสนอผ่านส่วนงานโครงการย้ายโรงงานผลิตยาสูบฯ เพื่อรับทราบในชั้นต้น ก่อนนำเสนออนุมัติผู้บังคับบัญชาตามลำดับชั้นต่อไป ทั้งนี้ บันทึกข้อความขออนุมัติให้ระบุวัตถุประสงค์ วันเวลาเดินทาง รายชื่อพนักงานที่เดินทางให้ครบถ้วน

หากต้องการทราบรายละเอียดหรือประสานงานเพื่อขอเข้าเยี่ยมชม ติดต่อ สำนักงานโครงการย้ายโรงงานผลิตยาสูบ สวนอุตสาหกรรมโรจนะฯ โทร. 08-9502-4818 (นางสาวอุระวรรณ ทองไทย) หรือ โทร. 08-2954-9963 (นางสาววรรณพร ฉัตรแก้ว)

จึงเรียนมาเพื่อโปรดทราบ

(นายปรีชา บูชาธรรม)
หัวหน้าส่วนงานโครงการย้ายโรงงานผลิตยาสูบฯ

อสค. 1501

บันทึกข้อความ

ฝ่ายบริการกลาง
เลขที่รับ 1145
วันที่ 23 ก.พ. 2559
เวลา 13.15 น.

ส่วนงาน รองผู้อำนวยการยาสูบด้านบริหาร

ที่ ฝอส.๑๖๐๐๐๑/๑๒๖ **วันที่** ๑๙ กุมภาพันธ์ ๒๕๕๙

เรื่อง กำหนดมาตรการรักษาความปลอดภัยและควบคุมบุคคลภายนอกเข้าในสถานที่

เรียน ผู้อำนวยการยาสูบ

เนื่องด้วยปรากฏว่าในปัจจุบัน มีบุคคลภายนอกเข้าไปในสำนักงานโครงการย้ายโรงงานผลิตยาสูบ สวนอุตสาหกรรมโรจนะ จังหวัดพระนครศรีอยุธยา เพื่อสำรวจพื้นที่และดำเนินการด้านต่างๆ ดังนั้นเพื่อให้สามารถดำเนินการรักษาความปลอดภัย และกลั่นกรองบุคคลเข้าไปในสำนักงานโครงการฯ ได้ตามระดับมาตรฐานการรักษาความปลอดภัยพื้นที่ จึงเห็นสมควรดำเนินการดังนี้.-

๑. ให้หน่วยงานภายในโรงงานยาสูบที่ประสงค์จะนำพนักงานหรือบุคคลภายนอกเข้าไปในเขตสำนักงานโครงการฯ ทำหนังสือขออนุญาตต่อผู้อำนวยการยาสูบ / ผู้มีอำนาจ เป็นกรณีไป โดยต้องระบุวัตถุประสงค์ จำนวน / รายชื่อบุคคล (ถ้ามี) วัน เวลา ฯลฯ

๒. ให้จัดทำสำเนาเรื่องที่ได้รับความเห็นชอบแล้วตามข้อ ๑. ให้สำนักงานโครงการฯ และหน่วยรักษาความปลอดภัยฯ ของสำนักงานโครงการฯ ทราบล่วงหน้า

๓. ให้หน่วยรักษาความปลอดภัยตรวจบุคคลเข้าออกให้เป็นไปด้วยความเรียบร้อย ตรงตามข้อมูลที่ได้รับการแจ้งประสานไป กรณีที่มิใช่เป็นบุคคลที่ได้รับอนุญาตพนักงานรักษาความปลอดภัยมีสิทธิห้ามไม่ให้เข้าไปในสำนักงานโครงการฯ ได้

ทั้งนี้ ในกรณีที่เป็นเหตุการณ์ที่ไม่ได้มีการประสานงาน หรือแจ้งล่วงหน้า ให้ใช้ดุลพินิจของสำนักงานโครงการฯ เป็นผู้พิจารณาสั่งการ โดยพนักงานรักษาความปลอดภัยต้องดำเนินการให้เป็นไปตามข้อพิจารณาดังกล่าว

จึงเรียนมาเพื่อโปรดพิจารณา เมื่อได้รับความเห็นชอบแล้วเห็นสมควรให้ ฝ่ายบริการกลาง สำนักงานโครงการฯ และหน่วยงานที่เกี่ยวข้องถือปฏิบัติต่อไป

ดำเนินการตามเสนอ

(นางสาวดาวน้อย สุทธินิภาพันธ์)
ผู้อำนวยการยาสูบ
19 ก.พ. 2559

(นางสิริวัฒน์ ธีระศักดิ์)
รองผู้อำนวยการยาสูบด้านบริหาร

ฝ่ายบริการกลาง
ดำเนินการต่อไป

(นางสิริวัฒน์ ธีระศักดิ์)
รองผู้อำนวยการยาสูบด้านบริหาร
23 ก.พ. 2559

บันทึกข้อความ

ส่วนงาน.....

ที่.....วันที่.....

เรื่อง.....

ด่วนที่สุด

(ต่อท้ายบันทึกที่ ฝอส.160001/126 ลว. 19 ก.พ. 59)

กองบริหารทั่วไป

แจ้งเวียนทุกส่วนงานทราบ และสำเนาแจ้งกองรักษาความปลอดภัย

ทราบด้วย

กองรักษาความปลอดภัย

เพื่อทราบและถือปฏิบัติด้วย

(นางสุมิตรา นุชบุษบา)

รองผู้อำนวยการฝ่ายบริการกลาง รักษาการแทน

ผู้อำนวยการฝ่ายบริการกลาง

23 กุมภาพันธ์ 2559

คุณสิงหล

ทำเพื่อแจ้ง

26 ก.พ.59

ต้นฉบับเก็บ - ฝ่ายบริการกลาง

สำเนาเรียน - ผู้อำนวยการยาสูบ

- รองผู้อำนวยการยาสูบด้านใบยา, รองผู้อำนวยการยาสูบด้านบริหาร
- รองผู้อำนวยการยาสูบด้านตลาด, รองผู้อำนวยการยาสูบด้านโรงงานผลิตยาสูบ
- รองผู้อำนวยการยาสูบด้านบริหารจัดการผลิต
- ผู้ตรวจการ, ผู้ชำนาญการปรุง, ผู้ชำนาญการใบยา
- ฝ่ายบริการกลาง, ฝ่ายตรวจสอบภายใน, ฝ่ายยุทธศาสตร์องค์กร, ฝ่ายทรัพยากรบุคคล
- ฝ่ายบัญชีและการเงิน, ฝ่ายการแพทย์, ฝ่ายใบยา, ฝ่ายจัดหาและรักษาพัสดุ
- ฝ่ายวิศวกรรมและพัฒนา, ฝ่ายวิจัยและพัฒนา, ฝ่ายตลาด, ฝ่ายขาย, ฝ่ายอำนวยการและสื่อสารองค์กร
- ฝ่ายวางแผนการผลิต, ฝ่ายโรงงานผลิตยาสูบ 3, ฝ่ายโรงงานผลิตยาสูบ 4, ฝ่ายโรงงานผลิตยาสูบ 5
- สำนักการพิมพ์, สำนักงบประมาณ, สำนักกฎหมาย, สำนักคุณภาพความปลอดภัยและสิ่งแวดล้อม
- สำนักเทคโนโลยีสารสนเทศ, สำนักป้องกันบุหรี่ผิดกฎหมาย
- สำนักงานโครงการย้ายโรงงานผลิตยาสูบ สวนอุตสาหกรรมโรจนะฯ
- ส่วนงานโครงการย้ายโรงงานผลิตยาสูบ สำนักงานใหญ่
- สหกรณ์ออมทรัพย์พนักงานยาสูบ, สโมสรพนักงานยาสูบ

25 ก.พ.59

ภาคผนวก ค-2
แบบแปลนระบบบำบัดน้ำเสียของโครงการ

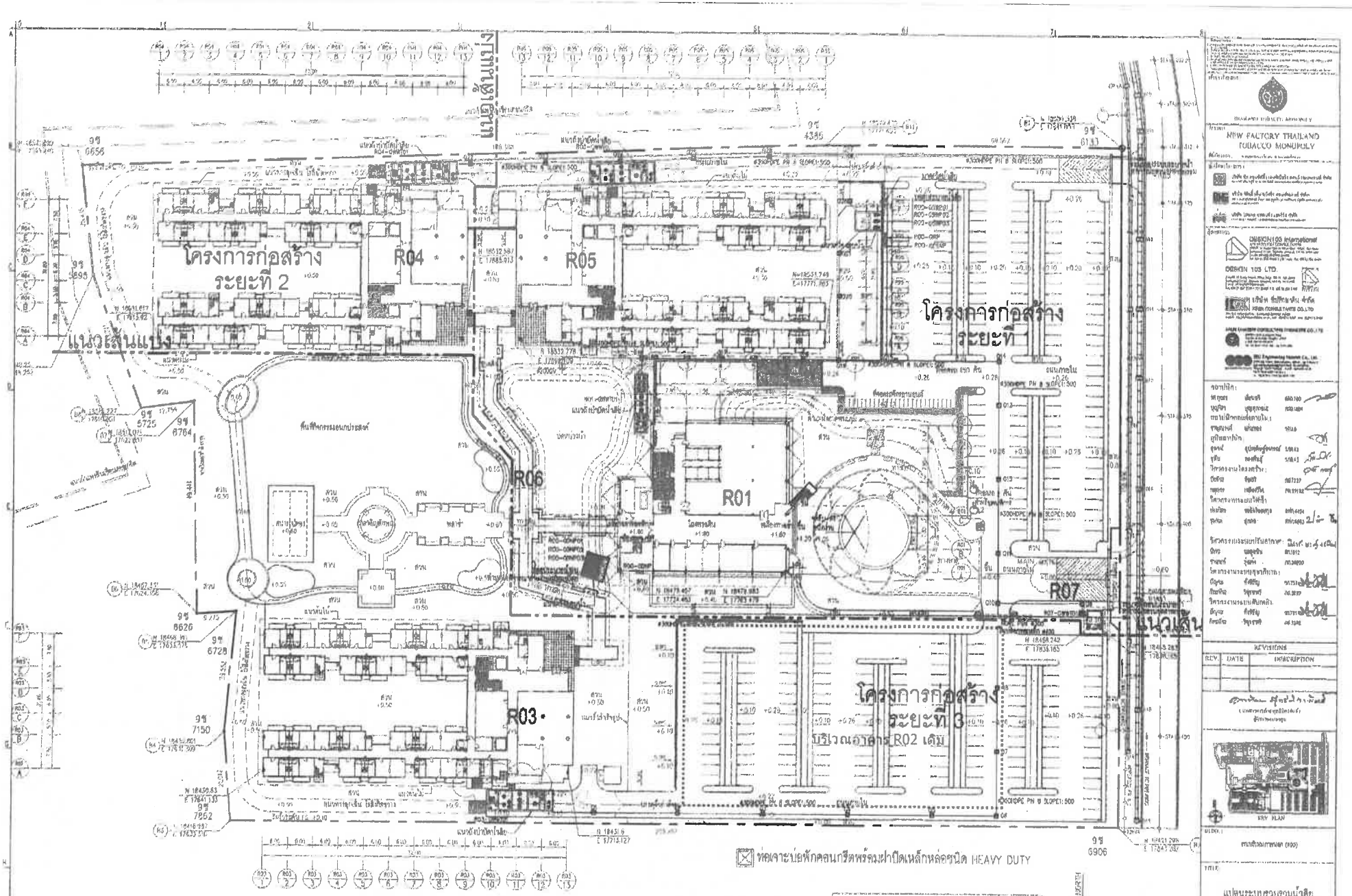

แปลนระบบรวบรวมน้ำเสียและระบายน้ำฝน สำหรับดังบริเวณ
SCALE A1 1:400
SCALE A3 1:800
SCALE A2 1:600

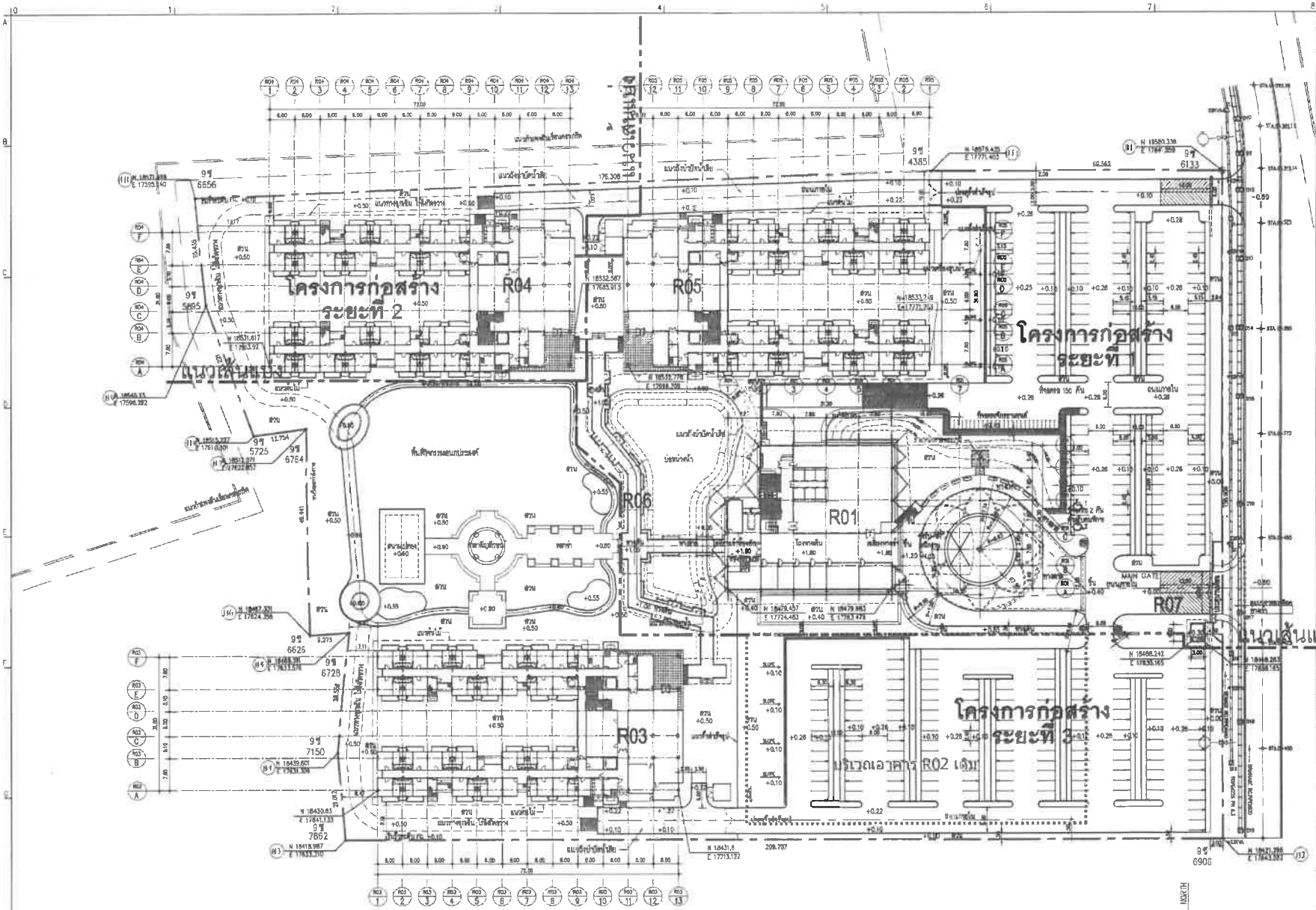

ผังบริเวณ 1:400 (±0.00)

- AREA = 22-00-00 ไร่-งาน-ตารางวา (35,200.00 ตร.ม.)
- ทำการก่อสร้างตามแจ้งการยื่นโรงงานเรียบร้อย

หมายเหตุทั่วไป

1. ค่าระดับที่กำหนดในแบบเป็นระดับ อ้างอิงกับแบบสถาปัตยกรรม โดย กรณี ±0.00 เท่ากับ +1.20 ม. อ้างอิงจากระดับน้ำทะเลปานกลาง
2. ปริมาณที่ปรากฏในแบบเป็นแบบ แบบรูปรายการใช้เป็นรายการ
3. การกำหนดจุดอ้างอิงในแนวเขตที่ดินก่อสร้างระยะเขต และหมุด COORDINATE จากหมุดอ้างอิงจุดตรวจสอบจุดธรรมชาติและที่ชัดเจนในการอ้างอิงในแนวเขตที่ดินทุกด้าน ๆ ทั้ง ๔ และต้องได้มาตรฐานการตรวจสอบความถูกต้องจากผู้ควบคุมงานก่อสร้างและวิศวกรโยธา

THAILAND TOBACCO MONOPOLY

NEW FACTORY THAILAND TOBACCO MONOPOLY

DESIGN105 International ARCHITECTURE CONSULTANTS

DESIGN 103 LTD.

บริษัท ที้เอิกษาที้น จำกัด
DESIGN CONSULTANTS CO.,LTD.

JULIN CHAMBER CONSULTING ENGINEERS CO.,LTD

EEC Engineering Network Co., Ltd.

REV	DATE	DESCRIPTION

KEY PLAN

ชื่อแบบ: ผังบริเวณรวม

2D02	T	R00	AR	00	002

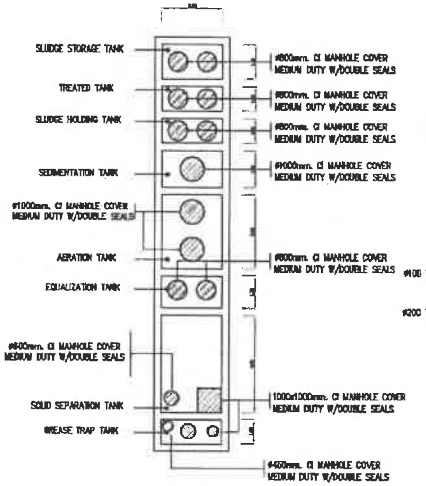

COVER PLAN

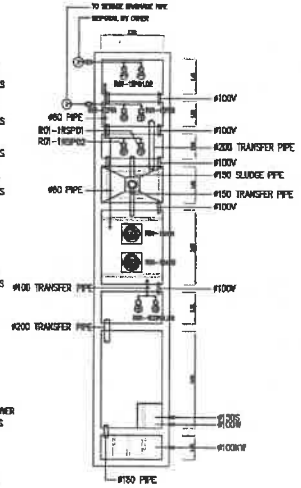

PLAN

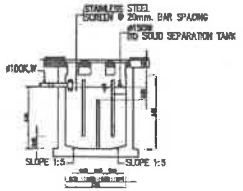

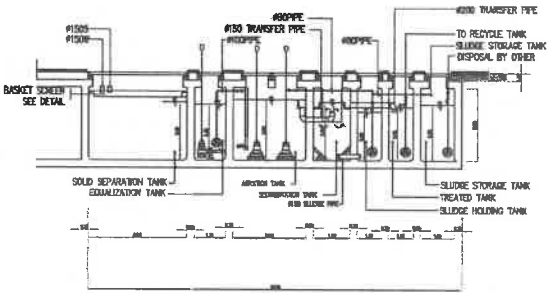

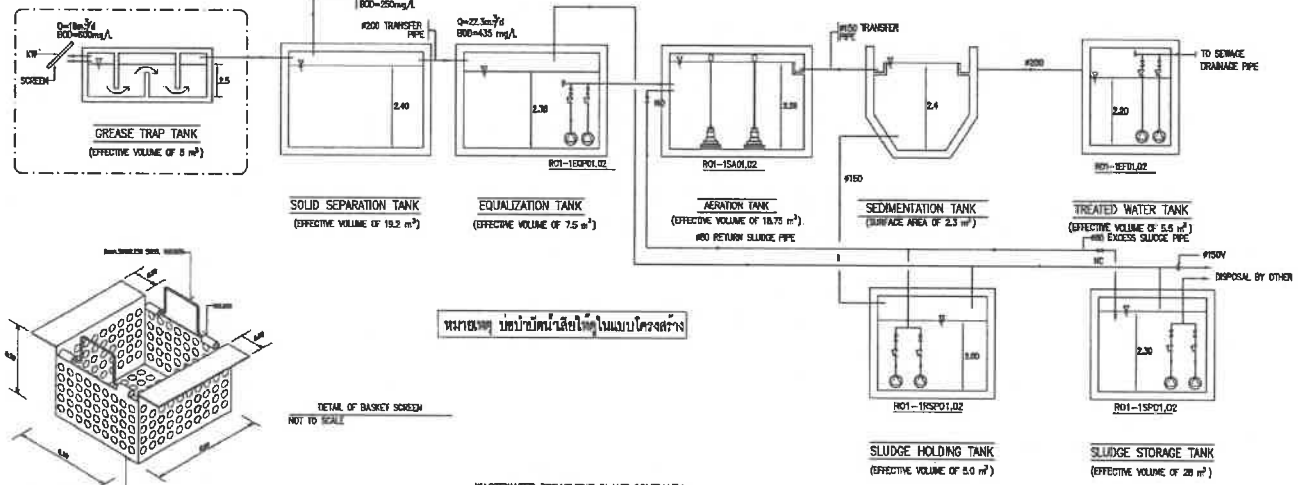

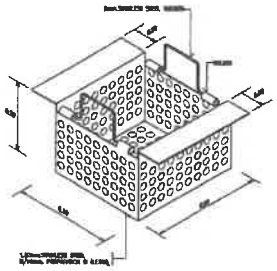

DETAIL OF BASKET SCREEN
NOT TO SCALE

WASTEWATER TREATMENT PLANT SCHEMATIC

NEW FACTORY THAILAND TOBACCO MONOPOLY

REVISIONS

REV.	DATE	DESCRIPTION

TITLE:

แบบขยายและรูปตัดถังสร้างน้ำประปา และถังบำบัดน้ำเสีย

2002	T	R01	SN	02	001